

Dirigente

ESPIRITA

UNIFICAÇÃO

Ano XVIII - Nº 110 - JANEIRO-FEVEREIRO 2009
Veículo de Comunicação da USE - União das
Sociedades Espíritas do Estado de São Paulo



A USE promoverá o 14º Congresso em Serra Negra

Informações sobre o
temário, programa
e como se
inscrever, veja
nas páginas 09 a 12

Calendário
de atividades
da USE

2009

Conheça & Participe

Veja na página 19

**A NOSSA USE CONTA
COM VOCÊ
EM SERRA NEGRA.**

**ENCARTE
ESPECIAL**

**vivência
no AMOR,
pelos caminhos da educação**

**14º CONGRESSO ESTADUAL
DE ESPIRITISMO**
19 a 21 de Junho de 2009
EM SERRA NEGRA-SP
(Centro de Convenções)

PRESENCAS CONFIRMADAS NOS 4 MÓDULOS

 Divaldo P. Franco	 Sandra Borba	 J. Raul Teixeira	 Alberto Almeida
-----------------------	------------------	----------------------	---------------------

Realização e Promoção
U.S.E. UNIÃO DAS SOCIEDADES ESPIRITAS DO ESTADO DE SÃO PAULO
Entidade Federativa, Coordenadora e Representativa do Movimento Espírita Católicol no Conselho Federativo Nacional da Federação Espírita Brasileira
USE Intermunicipal do Circuito das Águas

feb
Federação Espírita Brasileira

O Centro de Convenções "Círculo das Águas" constitui um complexo arquitetônico de destaque no Estado de São Paulo, voltado à realização dos mais diversos tipos de eventos: entre congressos, convenções, feiras e exposições nacionais e internacionais. Localizado numa área de 60 mil m², o conjunto possui 15 mil m² de área coberta construída, que compreende ampla área para convenções e Balcão Municipal. É neste ambiente, que a União das Sociedades Espíritas do Estado de São Paulo pretende realizar o 14º Congresso Estadual de Espiritismo.

INSCREVA-SE, PARTICIPE E COMPARTILHE.

Juntos, podemos fazer mais.

**Este encarte é o
seu guia oficial para o
14º Congresso.**

Richard Simonetti

Apresenta um artigo sugestivo à nossa reflexão, em relação à contribuição financeira para manutenção do centro espírita.

Veja à página 05

Francisco Rebouças

Evidencia a importância da mediunidade, tendo como parâmetro a postura de Jesus.

Veja à página 06

Jorge Hessen

Faz uma análise da violência urbana e propõe para o centro espírita várias ações para neutralizar a escalada da violência.

Confira à página 07



Plano de Trabalho da USE

Calendário 2009 - Janeiro a Abril

JANEIRO DE 2009

03	Sábado	Reunião da Diretoria Executiva
24	Sábado	DM/USE – 3ª Reunião Prévia das Confraternizações de 2009: 3ª e 4ª assessorias Cidades: Cristais Paulista e Garça
25	Domingo	
31	Sábado	DM/USE – 3ª Reunião Prévia das Confraternizações de 2009: 1ª e 2ª assessorias Cidades: São José do Campos e Salto

FEVEREIRO DE 2009

01	Domingo	DM/USE – 3ª Reunião Prévia das Confraternizações de 2009: 1ª e 2ª assessorias Cidades: São José do Campos e Salto
07	Sábado	Reunião da Diretoria Executiva
08	Domingo	DI/USE - Formação de Educadores da Infância (São Paulo)
14	Sábado	DM/USE - Reunião Comissão DM/USE Estadual
15	Domingo	

MARÇO DE 2009

	Mês de março	Indicação dos representantes das Sociedades Unidas para comporem os Conselhos Deliberativos dos órgãos da USE
07	Sábado	Reunião da Diretoria Executiva da USE e Departamentos
08	Domingo	Reunião do Conselho de Administração Assembléia Geral para reforma do Estatuto
21	Sábado	Artes – Encontro e mostra de trabalhos
22	Domingo	SAE – Encontro Estadual
28	Sábado	Ato Público em Defesa da Vida (São Paulo)
29	Domingo	Encontros Fraternos de Unificação – USE (Allan Kardec) (várias cidades) + DM/USE - Reuniões Seccionais do DM/USE Estadual (conjunta manhã – reunião à tarde)

ABRIL DE 2009

Mês dedicado ao Livro Espírita!!!

	Mês de abril	Eleições das Comissões Executivas das USEs Intermunicipais, Municipais e Distritais
04	Sábado	Reunião da Diretoria Executiva
09	Quinta-feira	DM/USE - Confraternizações Seccionais Cidades: Santo André, Atibaia, São José do Rio Preto e Bauru
10	Sexta-feira	
11	Sábado	
12	Domingo	
18	Sábado	DL/USE - Dia do Livro Espírita - Comemoração de "O Livro dos Espíritos"
19	Domingo	DOD/USE - Encontro Estadual da área de Mediunidade
24	Sexta-feira	Comissão Regional Sul do CFN Curitiba PR – Federação Espírita do Paraná
25	Sábado	
26	Domingo	

Observações Importantes: a)- o calendário pode ser revisado, acontecendo isto a cada três meses nas reuniões da DE e Departamentos; b)- as datas indicadas e estratégicas para o estado neste ano são: 8 e 29 de março, 6 e 7 de junho, 19 a 21 de junho, 30 de agosto e 12 e 13 de dezembro, nelas é importante para todos a prioridade às atividades da USE.

Mensagem da Presidência

PROJETO E PESSOAS

José Antônio Luiz Balieiro - balieiro@escolasinterativas.com.br

Economista amigo nosso diz aos seus alunos que quem planeja prepara seu futuro e quem não se preocupa com este princípio se entrega ao destino, ficando a deus dar, entregue à sorte. É o mesmo que afirma o cancionista popular ... “esperar não é saber, quem sabe faz a hora, não espera acontecer”.

Para nós espíritas, estas assertivas levam a reflexões relativas à visão do futuro, ainda a afirmativa dos Espíritos Benfeitores para que o equilíbrio, do ponto de vista moral e espiritual, é forjado na consciência tranqüila e fé no futuro.

O Plano de Trabalho para o Movimento Espírita Brasileiro, no qual se envolveram as federativas espíritas nos estados brasileiros, entre elas a USE, implementa ações e projetos, que consideram esta visão para o nosso movimento, avaliando os personagens do movimento espírita (causa, trabalhador espírita, público espírita e sociedade), evidência elementos do plano de trabalho (ações e projetos, objetivos diretrizes), estabelecendo diretrizes de ação: a difusão da Doutrina Espírita, a preservação da unidade dos princípios doutrinários, a divulgação da Doutrina Espírita, a adequação e multiplicação das casas espíritas, a união dos espíritas e a unificação do movimento, a capacitação do trabalhador espírita e a participação na sociedade.

A USE percorre esse trajeto, há algum tempo valorizando o planejamento estratégico. Ao assumir as premissas

do Plano de Trabalho, em 2007, além do calendário de atividades, passou a trabalhar e compartilhar com os órgãos projetos e ações.

Em 2008, “O Evangelho no Lar e no Coração”, campanha que desdobrando os enunciados do Evangelho no Lar, lembra sobre a importância de termos Jesus em nossas vidas, é bom exemplo

a ser registrado. Criada no estado de São Paulo em 2005, alcança em 4 anos projeção nos estados brasileiros, sendo aprovada, como campanha nacional pelo CFN da FEB. O planejamento permitiu o resultado almejado, o que é motivo de valorização do

trabalho espírita no estado paulista.

Da mesma forma, em 2009, há projeto para relançamento e revitalização da campanha “Comece pelo começo”, dando a ela novos meios de divulgação e metodologia para a sua execução. Nesta linha, realizaremos em Serra Negra, o 14º Congresso Estadual de Espiritismo de 19 a 21 de Junho de 2009, iniciando a programação de congressos para os próximos períodos, a cada três anos.

Os congressos espíritas tiveram etapas bem distintas: os primeiros, viviam à organização da própria USE, os intermediários se pronunciaram sobre princípios, comprometimento e fidelidade doutrinária, a última série tratou do Centro Espírita, a sua adequação e capacitação para atender à demanda e às necessidades.

O 14º Congresso terá como

tema central “Vivência no amor, pelos caminhos da educação”, sendo desenvolvido por quatro seminários, duas conferências, um painel e a mensagem final. O programa foi montado com zelo e esmero com a participação dos órgãos do Estado das áreas doutrinária e de educação e os de seus âncoras: Sandra Maria Borba Pereira, Alberto Almeida, Divaldo Pereira Franco e José Raul Teixeira; Um projeto de várias ações, um grande objetivo: refletir sobre o egoísmo e o orgulho, ainda a importância da educação para o combate e a destruição destes males.

Assim este Congresso, inicia nova fase, restabelecendo periodicidade, mas, acima de tudo, tratando de gente, com sonhos, alegrias, tristezas, com trabalho e compromissos, com famílias e bem querer.

Este o projeto, marcado e programado para 2009. Vamos fazer acontecer. Projeto de vida, na trilha do amor, valorizando e primando pela educação.

Afinal... “E isto depende da educação” uma ação de gente, urgente para nossa gente em espaço onde se poderá conviver e compartilhar de maneira fraternal.

Um encontro de pessoas. ✉



Amplie o bem que existe em você.
Participe, faça e ensine a fazer.
O EVANGELHO
no LAR e no CORAÇÃO

vivência no AMOR,
pelos caminhos da educação

14º CONGRESSO ESTADUAL DE ESPIRITISMO
19 a 21 de Junho de 2009
EM SERRA NEGRA-SP
(Centro de Convenções)
PRESENCAS CONFIRMADAS NOS 4 MÓDULOS

 Divaldo P. Franco	 Sandra Borba	 J. Raul Teixeira	 Alberto Almeida
--	---	---	--

Realização e Promoção

U.S.E. UNIÃO DAS SOCIEDADES ESPIRITAS DO ESTADO DE SÃO PAULO
Entidade Federativa, Coordenadora e Representativa do Movimento Espírita Estadual ao Conselho Federativo Nacional da Federação Espírita Brasileira

FEB Federação Espírita Brasileira

USE Intermunicipal do Circuito das Águas

Perfil

Ivando Xavier Coutinho - ivandox@gmail.com

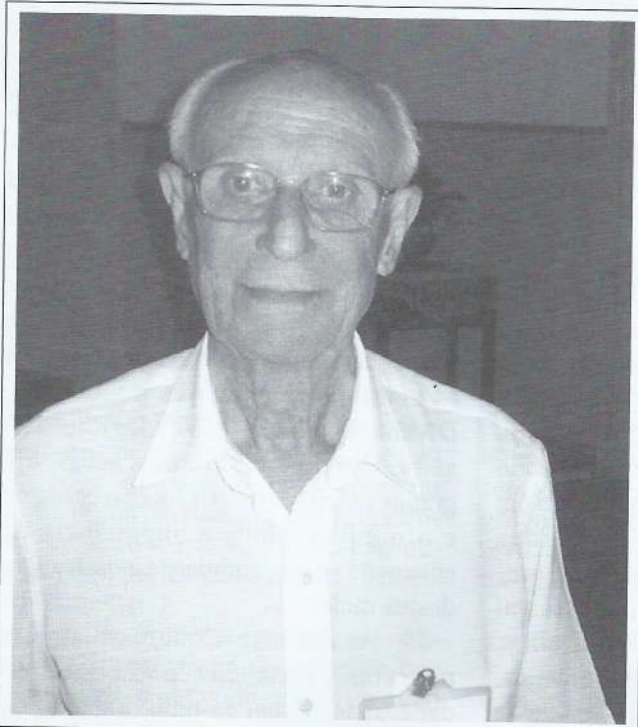

Heitor Betreschi, o nosso entrevistado

Heitor Betreschi

Nascido em 26/08/29, desde a infância o confrade Heitor Betreschi teve contato com a Doutrina Espírita. A partir dos 20 anos, se aprofundou mais nos estudos das Obras Espíritas.

Em 1954, passou a residir na cidade de Jundiaí, SP, aonde se encontra até hoje. O primeiro Centro Espírita que freqüentou na Cidade foi o Operários da Verdade e no início de 1960, atendeu ao convite para atuar como secretário da diretoria da USE local.

No período de 1966 a 1967, já como Presidente da USE Jundiaí, desenvolveu vários trabalhos para a

divulgação da Doutrina, dentre eles a XXI Confraternização Espírita da 3ª Região da USE, com participação das cidades de Campinas, Itapira, Mogi Mirim, Amparo, Jundiaí e a presença, do então presidente da USE Estadual Dr. Luiz Monteiro de Barros. (Vide foto)

Ainda, na década de 60 participou duas vezes da Diretoria do Centro

Espírita Fraternidade e, depois, participou ativamente no Lar Anália Franco, alternando as funções de Secretário, tesoureiro, Presidente e Conselheiro até 2000.

Atualmente, participa no Conselho Deliberativo da USE Intermunicipal de Jundiaí e é representante da USE Regional de Jundiaí junto ao Conselho de Administração Estadual da USE. ✉



Foto histórica

De pé, Dr. Luiz Monteiro de Barros, presidente da USE, na reunião da III Confraternização Espírita da região de Jundiaí

O DINHEIRO DE DEUS

Richard Simonetti - richardsimonetti@uol.com.br

O autor apresenta um texto sugestivo à nossa reflexão, em relação à contribuição financeira para manutenção do centro espírita. Afinal, como se mantém um centro espírita, sob o ponto de vista material?

Não constitui nenhum mistério a razão pela qual não enfrentam dificuldades financeiras vários segmentos religiosos. Multiplicam-se suas igrejas, construídas rapidamente e colocadas a funcionar.

É que, incorporando antigas tradições do culto judeu, estabelecem o pagamento do dízimo, que, a rigor seria a contribuição mensal de dez por cento dos rendimentos profissionais dos fiéis.

Não se furtam eles a esse compromisso, sob pena de estarem sonhando o dinheiro de Deus, o que resultaria em perda das graças divinas, como o mau pagador sujeito a sanções do credor.

Uma serviçal doméstica, em minha casa, viúva, mãe de quatro filhos pequenos, separava religiosamente dez por cento do que ganhava para a igreja que frequentava, não lhe passando jamais pela cabeça a idéia de que esse dinheiro lhe faria falta, mesmo porque não o considerava seu.

Era o dinheiro de Deus.

A Doutrina Espírita ensina que toda contribuição deve ser uma dádiva, um ato do coração, não uma obrigação.

O problema é que as pessoas tendem a levar às últimas conseqüências essa liberalidade, concluindo que só devem contribuir em relação ao que lhes sobra.

Não incorporam ao orçamento doméstico, como despesa regular, suas doações.

E, como nunca sobra nada, considerada até mesmo eventual poupança, vivem as instituições espíritas em dificuldade, principalmente pelo fato de que o dinheiro arrecadado, geralmente, não é para construir ou ampliar o espaço físico para atividades doutrinárias, mas para ser aplicado no serviço social, em favor

de famílias carentes, que se multiplicam na periferia.

Não são poucos os que, solicitados a colaborar com contribuições regulares ou numa promoção, como um jantar beneficente, ofendem-se, proclamando que estão cobrando por sua participação na casa espírita.

Um confrade contou-me que, numa reunião mediúnica que dirigia, com aproximadamente quinze pessoas, sugeriu uma contribuição pecuniária mensal, em nome do grupo, para o trabalho filantrópico do Centro.

Cada participante ofereceria valor compatível com suas disponibilidades. Imaginou uma arrecadação mensal de trezentos reais, o que significaria vinte reais por contribuinte, valor irrisório, considerando que eram pessoas de classe média.

Para sua surpresa e decepção, na caixa que correu de mão em mão, sugerindo doação anônima, houve um montante de vinte e nove reais, o que significa que, em conjunto, não chegaram a doar dois reais por pessoa.

E ele comentava, indignado, que seus companheiros pareciam ignorar que um Centro Espírita não é uma instituição mantida pelo Estado, e que, mesmo com abstração dos gastos com o serviço social, há despesas inúmeras, envolvendo o próprio espaço físico usado nas reuniões, como água, luz, funcionários de limpeza, instalação, conservação, reformas e outras mais.

Ele está coberto de razão.

Não podemos ignorar que, no Centro Espírita, não nos cobram uma taxa fixa de dez por cento, como o dinheiro de Deus, mas se espera a disposição em colaborar na sustentação de serviços dos quais nós mesmos nos beneficiamos.

Seria oportuno atentar a uma observação do Espírito João, em manifestação recebida na cidade de Bor-

déus, França, em 1861, transcrita em O Evangelho segundo o Espiritismo, no capítulo XIII:

Todos vós podeis dar. Qualquer que seja a classe a que pertença, de alguma coisa dispões que podeis dividir.

Seja o que for que Deus vos haja outorgado, uma parte do que ele vos deu deveis àquele que carece do necessário, porquanto, em seu lugar, muito gostaríeis que outro dividisse convosco.

Os vossos tesouros da Terra serão um pouco menores; porém, os vossos tesouros do céu ficarão acrescidos. Lá colhereis pelo centuplo o que houverdes semeado em benefícios neste mundo.

É bem ilustrativa a antiga lenda de um homem que conduzia batatas para venda no mercado. Em dado instante, surgiu diante dele o Senhor da Vida, que lhe pediu uma doação.

O lavrador entregou-lhe uma batata.

O Senhor da Vida agradeceu e partiu.

Ao olhar para o cesto, o lavrador verificou, espantado, que no lugar da batata doada havia reluzente diamante.

Lamentou, acabrunhado:

– Tolo que fui! Por que não entreguei o cesto inteiro ao Senhor da Vida?

Bem, prezado leitor, não estou aqui, a sugerir que você entregue todas as batatas que produz ao Centro Espírita, posto avançado da solidariedade, mas considere que, muito mais do que o dinheiro de Deus, suas contribuições constituem valioso investimento de bênçãos para sua vida, tanto mais expressivas, quanto maior o seu desprendimento.

Não seja um mau investidor! Ofereça mais batatas do que insinua o milenar apego aos bens transitórios! 

BENDITA MEDIUNIDADE!

Francisco Costa Rebouças - costareboucas@ig.com.br

Coincidindo com o lançamento de "O Livro dos Médiuns" em janeiro de 1861, o autor tece várias considerações sobre as faculdades medianímicas nas obras espíritas e ressalta a exemplificação de Jesus nesse mister.

Nós espíritas, muito temos que agradecer a este querido amigo, o Espírito André Luiz, que com seu trabalho de verdadeiro repórter da pátria espiritual, nos enviou suas experiências vivenciadas ao lado dos benfeitores amigos, e relatadas nas obras de reconhecido conteúdo doutrinário, psicografadas pelas prestimosas mãos do mensageiro da Vida Maior, Francisco Cândido Xavier, via mediunidade.

São tantas as informações, que não há no movimento espírita, alguém que se dedique ao estudo sério e aprofundado da doutrina, que desconheça as importantes e esclarecedoras experiências, por ele presenciadas e narradas nos mínimos detalhes, e contidas nas diversas obras de autoria dessa nobre alma.

Entre tantos assuntos, podemos destacar a existência da colônia Nosso Lar e a confirmação da existência de outras tantas instituições de socorro na Espiritualidade, a narrativa da reencarnação de Segismundo, a beleza da descrição da casa mental, a importância do cérebro, a dedicação de incalculável número de trabalhadores e discípulos de

Jesus em franca movimentação na esfera invisível, etc., etc.

Em suas diversas obras, André Luiz nos faz entender a grandeza da vida na Espiritualidade, fazendo uma descrição incomparável das atividades desenvolvidas pelo Ser imortal que todos somos, na continuação da vida do espírito, após a morte do corpo físico, na continuidade da existência que jamais cessará.

Em suas narrativas, nos mostra as lições ministradas por abnegados servidores do Mestre de Nazaré, em elevado patamar de conhecimento e entendimento das Leis perfeitas e imutáveis, com que o Criador rege os destinos de seus filhos, deixando

transparente a certeza de que Deus é Soberanamente Justo e Bom.

Por essa razão, é que não podemos concordar com uma enorme percentagem de confrades, que só se referem às anotações contidas nas obras desse benfeitor amigo, quando essas anotações estão de acordo com o que querem transmitir em suas mensagens recheadas de personalismo e vaidade, espalhando pretensiosamente suas acanhadas interpretações para

justificar os absurdos com que pretendem fazer das atividades mediúnicas seus laboratórios de insensatez sem qualquer compromisso com a responsabilidade da correta divulgação e vivência dos postulados de nossa novel Doutrina Espírita.

Assim procedendo, estão na verdade, prestando enorme desserviço à nobre causa espírita, espalhando conceitos inverídicos, sustentando opiniões absolutamente equivocadas, para não se contradizerem perante aqueles a quem sempre se fizeram passar por conhecedores da mensagem espírita, quando jamais foram sequer bons aprendizes.

Está na hora de se tornarem verdadeiros seguidores do Mestre de Nazaré, reconhecendo os equívocos, e refazendo seus conceitos falseados propositadamente, assumindo seus erros doutrinários e desfazendo os absurdos que eles mesmos espalharam irresponsavelmente, e que se alastram como uma doença contagiosa, pois, estarão mais cedo ou mais tarde, frente a frente ante o tribunal da própria consciência a bater o martelo da retificação.

Não mais percamos tempo com personalismos, não mais insistamos no erro que já identificamos em tudo o que transmitimos aos nossos semelhantes, refaçamos os conceitos, e sigamos as instruções dos Emissários Celestes, que não cansam de nos alertar para que sejamos honestos e humildes, como Jesus sempre exemplificou em todas as suas atitudes para com todos nós. ☑

“Não mais percamos tempo com personalismos, não mais insistamos no erro que já identificamos em tudo o que transmitimos aos nossos semelhantes, refaçamos os conceitos, e sigamos as instruções dos Emissários Celestes, que não cansam de nos alertar para que sejamos honestos e humildes, como Jesus sempre exemplificou em todas as suas atitudes para com todos nós.”

Faça um Plano Mais Vida Capemi

Plano de Pecúlio com seguro de acidentes pessoais.

Proteção e segurança para você e sua família.

Para pessoas com idade entre 14 e 80 anos.

Participantes da Capemi podem utilizar o Serviço de Assistência Financeira com taxas de juros especiais.



Ligue:
0800 723 3030
www.capemi.com.br

Capemi
PREVIDÊNCIA • SEGUROS

ALGUMAS PROPOSIÇÕES ESPÍRITAS PARA NEUTRALIZAR A VIOLÊNCIA URBANA

Jorge Luiz Hessen - jorgeluzhessen@gmail.com

Entre as várias proposições espíritas que o autor propõe no combate à violência urbana, está o Evangelho no Lar, cuja prática está ao alcance de todas as famílias espíritas.

O tráfico de drogas é um crime globalizado e desencadeia muitos outros crimes, tais como furtos e roubos, cujos índices demonstram que crescem a cada dia, principalmente entre seus usuários. As estatísticas mostram, igualmente, que a violência cresce à medida que aumenta a distribuição de drogas em determinadas regiões. Os governos deveriam ter um importante papel nessa questão das drogas, ou seja, saber aliar medidas de repressão a alternativas outras para os jovens, e promover o desenvolvimento social nessas áreas. É mister reprimir os criminosos, obviamente. Porém, junto a isso, urge o envolvimento, também, da sociedade em todo esse contexto, nas áreas onde eles atuam. Até porque, grande parte das dificuldades para controlar a criminalidade, deve-se à falta de investimento em programas culturais, em atividades esportivas e em áreas de lazer para esses jovens, e, fundamentalmente, a falta de infra-estrutura por parte do Estado.

Desse modo, a ausência do Estado forja os líderes do crime que “governam” as comunidades com as suas próprias “leis”. É importante que todo governante invista em projetos de asfaltamento de ruas, ampliação da iluminação pública, recuperação das praças, construção de escolas e postos de saúde, controle dos horários dos estabelecimentos que vendem bebidas alcoólicas nos locais mais afetados pela criminalidade. São medidas eficazes para reduzir a barbárie da violência urbana.

Infelizmente, a violência se fixou em caráter permanente, em vários pontos do Planeta. Em face disso, presenciamos os estertores urbanos das batalhas bélicas que têm aniquilado as bases da racionalidade humana.

Segundo noticiários mais recentes, o Rio de Janeiro vive uma situação muito semelhante à cidade de Medellín, na Colômbia dos anos 90. Os narcotraficantes controlam os territórios das favelas, e o aparelho policial do Estado tem extrema dificuldade em combatê-los, seja pela falta de coordenação entre os governos, nas suas diversas esferas, seja entre as polícias civil, militar, federal e as guardas municipais, ou, ainda, pela corrupção da própria polícia, etc. Lembramos que, nos anos 90, Bogotá, na Colômbia, era considerada uma das cidades

mais violentas do mundo, e conseguiu reduzir em 70% seu índice de violência urbana, em face das medidas sócio-educativas, ali empreendidas.

O problema das drogas tornou-se uma calamidade pública, ceifando milhares de vidas e movimentando, interna e externamente, um dinheiro incalculável. Porém, por mais que o governo e a polícia combatam traficantes, nada será eficaz para lutar contra as drogas, senão a prática do Evangelho dentro do princípio do amor a Deus e ao semelhante.

Em nosso País, as penitenciárias, de hoje, lembram bastante as masmorras medievais. Os cárceres, atualmente, não servem para educar, pelo contrário, neutralizam a formação e o desenvolvimento de valores intrínsecos, estigmatizando o ser humano. As penitenciárias vêm funcionando como máquinas de reprodução da criminalidade. Tudo agravado pelo péssimo ambiente prisional, pela ausência de atividades produtivas e pela superlotação carcerária. Fatos esses que nos levam a testemunhar, pela mídia, as mais cruéis cenas de refrega entre criminosos e policiais, sobretudo, no Rio de Janeiro e em São Paulo.

É evidente que as prisões são necessárias à detenção do infrator violento e perigoso, que se constitui em ameaça concreta para a sociedade, porém, ao infrator de menor potencial ofensivo, sem características de violência, devem ser aplicadas as “penas alternativas”, lamentavelmente, ainda, muito pouco aplicadas no País. Em verdade, a violência de todos os matizes deslustra as conquistas sociológicas deste século. A brutalidade humana tem esmaecido o caminho para Deus. Até mesmo muitos de nós, espíritas, condenamos a violência alheia, no nosso dia-a-dia, ao invés de agirmos de forma pacífica e fraterna. Somos quais títeres, reagindo sempre de acordo com o que motivou a nossa indignação.

Analisando este quadro, fica explícita a condição de nosso mundo de expiações e provas, que se caracteriza pelo “domínio do mal”. É necessário que identifiquemos, com mais profundidade, os agentes determinantes desse processo, para podermos intervir com racionalidade em nossa esfera de ação

Quem estuda o Espiritismo e se

esforça por praticar seus preceitos, vê-se melhor instrumentalizado para a vida em sociedade, nos tempos atribulados em que vivemos, encontrando conceitos lógicos e racionais para o entendimento da vida numa visão evangélica consciente. Os postulados Espíritas são antídotos para a violência, posto que quem o conhece, sabe que não se poderá eximir das suas responsabilidades sociais, e que o seu futuro será uma decorrência do presente. Nesse contexto, devemos considerar que o espírita-cristão deve se armar de sabedoria e de amor, para atender à luta que vem sendo desencadeada nos cenários da sociedade, concitando à concórdia e ao perdão, em qualquer conjuntura anárquica e perturbadora da vida moderna.

Torna imprescindível praticarmos o Evangelho nos vários setores da sociedade, contribuindo com a parcela de mansidão para pacificá-la. O homem moderno ainda não percebeu que somente a experiência do Evangelho pode estabelecer as bases da concórdia, da fraternidade e constituir os antídotos eficazes para minimizar a violência que ainda avassala a Terra.

As Casas Espíritas, como Prontos-Socorros espirituais, muito podem contribuir no trabalho de prevenção e auxílio às vítimas das drogas, nas duas dimensões da vida, através de medidas que os incentivem ao estudo das Leis de Deus. O Centro Espírita, além de estimular as famílias à prática do Evangelho no Lar, oferece recursos socorristas de tratamento espiritual: passe, desobsessão, água fluidificada, atendimento fraterno (trabalho assistencial que ensina o diálogo, a orientação, o acompanhamento e o esclarecimento, com fundamentação doutrinária a todos, indistintamente).

Destarte, intensifiquemos e aprimoremos cada vez mais as ações de ordem preventiva e terapêutica, já em curso em nossas Casas Espíritas, que nos casos de maior gravidade dos nossos assistidos, encaminhamos às instituições espíritas de socorro específico, clínicas, sanatórios, hospitais, etc.

Que nossas Casas Espíritas estejam sempre em sintonia com os ensinamentos das Obras Básicas e seu propósito de bem concorrer para a ascensão espiritual da criatura humana às faixas superiores da vida. ☑

Espaço Literário Espírita

Coordenação: Martha Rios Guimarães
martinhagr@yahoo.com.br

Esse espaço é destinado a divulgar obras espíritas, essenciais para o entendimento doutrinário e, claro, para a elevação de nossa alma. Seguem nossas dicas para o bimestre. Boa Leitura!

Clássicos da Literatura Espírita e Edições USE

Clássicos da Literatura Espírita

Textos Pedagógicos de Hippolyte Leon Denizard Rivail

“Os meios próprios para se educar a juventude são uma ciência bem distinta que se deveria estudar para ser educador, como se estuda a medicina para ser médico.” H. L. D. Rivail, 1828. Este é um trecho extraído da magnífica obra acima citada, organizada por Dora Incontri e editado em 1998, trata-se da tradução de textos de Rivail, encontrados por ela na Biblioteca Nacional de Paris e que têm um valor imenso, tanto emocional quanto histórico e, também, quanto ao conteúdo pedagógico; tanto para os espíritas, quanto para qualquer pessoa que lide com a Educação. É um registro do pensamento educacional da época, feito por um educador estudioso, que vem refletir a própria evolução das idéias sobre educação. São reflexões pertinentes até hoje, e que explicam em parte a busca constante dos estudos em Educação, a busca do entendimento dos processos do conhecimento da aprendizagem, preocupação de Rivail desde então, como denota a própria epígrafe acima, apresentada originalmente em seu livro. Apesar de anteceder o Espiritismo, o livro é essencial para quem deseja aprofundar seus conhecimentos sobre o homem que viria a se tornar o Codificador do Espiritismo.

Textos Pedagógicos de Hippolyte Leon Denizard Rivail

Organizado por
Dora Incontri

Como Escrever Melhor e obter Bons resultados

Como escrever melhor e obter bons resultados – Ivan René Franzolin

Escrever é uma forma de comunicação que revela um pouco do interior do ser humano. Neste livro, o leitor encontrará técnicas que o ajudarão a vencer as dificuldades da escrita e a aprender a utilizá-las com efeitos cada vez melhores. “Como Escrever Melhor e Obter Bons Resultados” destaca a importância da leitura minuciosa, da vontade e da persistência. Todas as técnicas apresentadas estão baseadas no jornalismo e adaptadas, seja para correspondência pessoal, no ambiente de trabalho, na internet ou na imprensa, melhorando o processo de comunicação e maximizando resultados. Este livro auxiliará você, leitor, a tirar todas as suas dúvidas e a vencer o medo da escrita. Ele apresenta idéias simples e conhecidas, reunindo-as de forma objetiva e agradável.

Ivan René Franzolin

LIVROS QUE ILUMINAM VIDAS!

Caçadores de Ilusões

Luiz Gonzaga Pinheiro • 14x21cm • 168 p. - R\$ 18,00

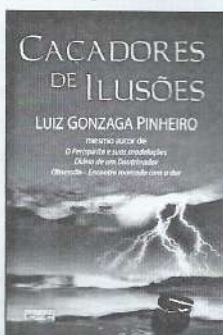

Adquira já a nova obra do professor Luiz Gonzaga Pinheiro sobre um instigante processo de desobsessão, vivido por Juvenal Marcondes, palestrante e doutrinador espírita, porém, não livre de persistentes obsessores que o perseguem e desejam que fracasse nessa sua encarnação.

Sombras no Horizonte

Dauny Fritsch pelo Espírito William • 14x21 cm - 256 p. - R\$ 21,00



Eventos envolvendo ruínas financeiras, adultérios, disputas por dinheiro, ambição, cobiça, luxúria serão tratados nessa trama envolvente, onde torcemos para que o bem sobressaia em meio a tantas loucuras. Adquira seu exemplar e confira quais sentimentos prevalecem ao final.

Pedidos Editora EME • Fone: (19) 3491-7000 • E-mail: vendas@editoraeme.com.br
Caixa Postal 1820 - 13360-000 - Capivari-SP - Site: www.editoraeme.com.br

JÁ À VENDA EM TODO O BRASIL,
INCLUSIVE NAS USES e FEDERAÇÕES, ADQUIRA JÁ!

A NOSSA USE CONTA COM VOCÊ EM SERRA NEGRA.

CENTRO DE CONVENCÕES "CIRCUITO DAS ÁGUAS E PARQUEIAÇÃO"

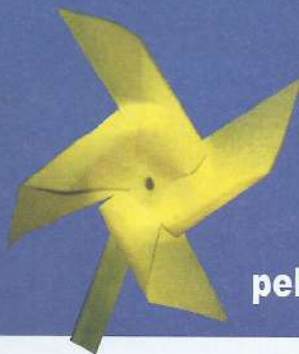

vivência
no **AMOR,**
pelos caminhos da educação

14º CONGRESSO ESTADUAL DE ESPIRITISMO

19 a 21 de Junho de 2009
EM SERRA NEGRA-SP

(Centro de Convenções)

PRESENCAS CONFIRMADAS NOS 4 MÓDULOS



Divaldo P. Franco



Sandra Borba



J. Raul Teixeira



Alberto Almeida

Realização e Promoção

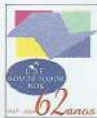

U.S.E. UNIÃO DAS SOCIEDADES ESPÍRITAS
DO ESTADO DE SÃO PAULO

Entidade Federativa, Coordenadora e Representativa do
Movimento Espírita Estadual no Conselho Federativo
Nacional da Federação Espírita Brasileira

USE Intermunicipal do Circuito das Águas



Federação Espírita Brasileira

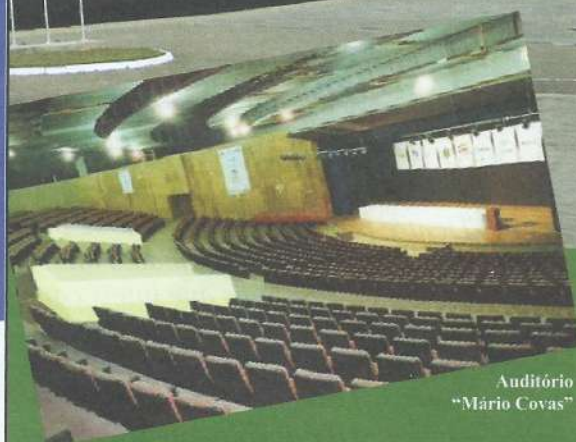

Auditório
"Mário Covas"

O Centro de Convenções "Circuito das Águas" constitui um complexo arquitetônico de destaque no Estado de São Paulo, voltado à realização dos mais diversos tipos de eventos entre congressos, convenções, feiras e exposições nacionais e internacionais. Localizado numa área de 60 mil m², o conjunto possui 15 mil m² de área coberta construída, que compreende ampla área para convenções e Balneário Municipal. É neste ambiente, que a União das Sociedades Espíritas do Estado de São Paulo pretende realizar o 14º Congresso Estadual de Espiritismo.

INSCREVA-SE, PARTICIPE E COMPARTILHE.

Juntos, podemos fazer mais.



vivência no AMO pelos caminhos da ed

O Temário do Congresso está fundamentado em
“O Livro dos Espíritos” nas duas questões abaixo.

P. 913:- *Dentre os vícios, qual o que se pode considerar radical? - “Já o dissemos inúmeras vezes: o egoísmo. Dele deriva todo o mal. Estudai todos os vícios e vereis que no fundo de todos há egoísmo. Por mais que luteis contra eles, não conseguireis extirpá-los enquanto não atacardes o mal pela raiz, enquanto não lhe houverdes destruído a causa. Que todos os vossos esforços tendam, pois, para esse fim, porque aí é que está a verdadeira chaga da sociedade. Quem quiser aproximar-se da perfeição moral, já nessa vida, deve extirpar do seu coração todo sentimento de egoísmo, pois o egoísmo é incompatível com a justiça, o amor e a caridade; ele neutraliza todas as outras qualidades.”*

P. 914:- *Fundando-se o egoísmo no sentimento do interesse pessoal, parece bem difícil extirpá-lo inteiramente do coração do homem. Chegar-se-á a isso? - “À medida que os homens se esclarecem sobre as coisas espirituais, passam a dar menos valor às coisas materiais. Além disso, é preciso que se reformem as instituições humanas que o entretêm e excitam. Isso depende da educação.”*

Programação Noturna - 19 e 20 de Junho às 20 horas

Para congressistas e aberta ao público

19 de Junho - 20 horas - Solenidade de abertura

*Mensagens oficiais das presidências da Federação Espírita Brasileira
e União das Sociedades Espíritas do Estado de São Paulo*

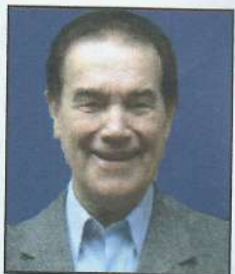

Divaldo P. Franco

19/06

Sexta-feira - 20 horas

Conferência

Divaldo Pereira Franco (Salvador, BA).

Tema: “Vivência no amor, pelos caminhos da educação”



J. Raul Teixeira

20/06

Sábado - 20 horas

Conferência

José Raul Teixeira (Niterói, RJ)

Tema: “Educação em tempos de convulsão social”



OR,
 ucação

**Ações
 motivacionais
 paralelas**

Manifestações de arte, apresentações de vídeos referentes ao trabalho espírita e a história paulista, antecederão as atividades doutrinárias programadas. Mostra de projetos, ações e experiências êxitosas estarão montadas e expostas à visitação de congressistas e do público em geral durante todo o período do congresso. Nos espaços de convivência estarão disponíveis livrarias, áreas de conversação, áreas para lanches, café e refeições, e ambientes de aproximação de congressistas e suas instituições espíritas.

Programação Diurna - 20 e 21 de Junho

Especial e exclusiva para congressistas

20 de junho – sábado - Início das atividades: 9:00 horas / Encerramento das atividades: 18:30 horas

Manhã	Tarde - 1º período	Tarde - 2º período
<p>Seminário  Alberto Almeida (Belém, PA)</p> <p>Tema: “Por amor a si mesmo: aprendendo a lidar com emoções, tristeza, raiva, medo e alegria”</p>	<p>Seminário  Divaldo P. Franco (Salvador, BA)</p> <p>Tema: “Família e Educação”</p>	<p>Seminário  Sandra Maria Borba Pereira (Natal, RN)</p> <p>Tema: “Fundamentos e princípios da aprendizagem da Pedagogia de Jesus”</p>

21 de junho – domingo - Início das atividades: 8:00 horas / Encerramento das atividades: 13:30 horas

Manhã - 1º período	Manhã - 2º período	Manhã / Tarde
<p>Seminário  J. Raul Teixeira (Niterói, RJ)</p> <p>Tema: “Educação para a felicidade”</p>	<p>Painel    </p> <p>Reflexões finais</p> <p> Reunião do CDE da USE privativa de conselheiros (acontecerá paralelamente ao painel)</p>	<p>Seminário de Encerramento  Divaldo P. Franco (Salvador, BA)</p> <p>Tema: “Jesus e (é) Vida”</p>



A NOSSA USE CONTA COM VOCÊ. INSCREVA-SE, PARTICIPE E COMPARTILHE.

Como fazer para participar

1. Inscrições – estão abertas – serão encerradas quando preenchidas as vagas ou então no dia 30 de abril. São gratuitas, todavia, são necessárias. Estão limitadas ao número de mil congressistas.

2. Fichas de inscrição – Vide modelo abaixo que pode ser usado e duplicado de acordo com as necessidades.

3. A inscrição pode ser transferida para outro participante que não esteja inscrito, o que significará cessão da vaga, até o início do congresso.

4. Bônus – ao se inscrever o congressista recolherá um bônus no valor de R\$60,00 (sessenta reais), valor único válido para todo o período de inscrição, através de cheque, vale postal, depósito bancário ou em dinheiro. Este bônus é uma contribuição do congressista para organização e manutenção do congresso, fato que explicita que o quanto antes for feito este registro mais efetiva será esta participação. Se a opção for depósito bancário use o Banco Itaú, agência 0355, conta 38467-8. Esta opção é a mais prática. O comprovante do recolhimento do bônus deverá ser apresentado pelo congressista no ato de sua recepção no congresso.

4.1. Entrega do Bônus – o congressista receberá o bônus na recepção e no valor integral de R\$60,00 (sessenta reais).

4.2. O bônus será um vale compras para uso exclusivo na livraria da USE, no ambiente do congresso, onde poderão ser adquiridos, e pagos com o bônus, livros e ou produtos da FEB, da USE, da Frater, da Leal ou do CEI.

4.3. Por se tratar de contribuição à organização do Congresso, a utilização do bônus na livraria da USE (no Congresso) não irá gerar troco (volta) em dinheiro no caso de compra de menor valor do bônus. Se a compra for maior que R\$ 60,00 a diferença deverá ser completada em dinheiro.

4.4. Caso o inscrito não compareça ao congresso, o valor do bônus em nenhuma hipótese será devolvido, sendo considerado como contribuição à organização do congresso.

4.5. O bônus será entregue somente ao inscrito, ou então à pessoa por ele credenciada que o substituirá na participação; em nenhum caso será entregue a terceiros para simples troca por produtos sem a devida participação e presença física do inscrito no congresso.

4.6. O bônus que será entregue no ato da recepção no congresso, tem validade para os dias 19, 20 e 21 de junho de 2009, após este período perderá a sua validade.

5. Locais para informações, coleta e ou entrega das inscrições:

a) – Secretaria da USE em São Paulo – (falar com Edméia) Rua Dr. Gabriel Piza, 433 –Bairro Santana – São Paulo –CEP. 02.036-011 – Fone: 11.2950.6554 – e-mail: use@use-sp.com.br

b) – Secretaria da USE Inter de Ribeirão Preto – (falar com Elídia) Praça Carlos Gomes – Livraria Espírita – Caixa Postal, 827 – Ribeirão Preto –CEP -14.001.970 – Fone: 16.3610.1120.

c) – Secretaria da USE Inter de Bauru – Livraria Espírita (falar com Magali) – Rua Virgílio Malta nº 7-60 - Bauru – CEP 17015-120, Fone.(14) 3227-0770.

d) – Outras informações podem ser obtidas pelos sites:www.usecircuitodasaguas.com.br e use@use-sp.com.br.

Observação: no caso de dificuldades de contato com estes pontos registrados, faça a inscrição em qualquer órgão de unificação do estado e este repassará a mesma para estes postos avançados de serviços e informações sobre o congresso.

6. Internet – nas páginas da USE, das USE's do Circuito das Aguas, de Ribeirão Preto, de Bauru, Franca e várias outras cidades há informações sobre o 14º. Congresso.

7. Hospedagem e refeições – Será de responsabilidade do congressista. Haverá serviço de lanche e almoço no Centro de Convenções, com qualidade e custo supervisionados. Oportunamente será informada lista de hotéis sugeridos com as devidas informações e orientações. ☐



FICHA DE INSCRIÇÃO PARA O 14º. CONGRESSO

Nº _____
(a ser preenchido pela Secretaria)

Nome _____
 Nome para crachá _____ Nascimento: _____ de _____ de 19_____.
 Endereço _____ Bairro _____
 CEP _____ Cidade _____ UF _____
 Tel (____) _____ E-mail _____
 Religião: _____ Se espírita, registrar: () sim
 Instituição Espírita que frequenta: _____
 Órgão de Unificação a que a instituição pertence _____

Nesta inscrição, anexar o valor do bônus de R\$ 60,00 (sessenta reais) – (ou comprovante) - que será restituído em livros e similares durante a realização do congresso.

() cheque () vale postal () depósito bancário () dinheiro

SERVIR E PASSAR

Orson Peter Carrara - orsonpeter@yahoo.com.br

“Passar o bastão”, esta é a sugestão do autor para iniciar o treinamento do trabalhador no desapego a cargos na casa espírita

Talvez uma das maiores dificuldades que a maioria de nós possui é o desapego a situações, cargos, bens, pessoas e mesmo idéias ou comportamentos enraizados à personalidade. Basta pensar, por exemplo, se somos os fundadores, construtores ou diretores de uma instituição, como é difícil *passar o bastão* para a continuidade de outros... Normalmente resistimos, achando que os outros são incapazes e que, somente, nós mesmos sabemos o direcionamento correto para tudo funcionar como deve.

Não há dúvida que há situações que a solidez de uma instituição sofre abalos terríveis ou poderá até mesmo encerrar atividades, diante de uma administração desastrosa, depois de anos de rumo sólido. E também que a democracia, onde a participação é incentivada, tem lá o seu preço, sempre recaindo naquele que conduz um pro-

cesso transparente de oportunidades e renovação.

Todavia, o que é melhor: preparar continuadores ou deixar que uma instituição afunde junto com nosso findar de tempo, inevitável para todos?

Eis uma resposta de foro íntimo, desafio que cada um experimentará conforme a decisão pessoal, discernimento e bom senso que nos caberá avaliar e refletir bastante.

Tais considerações surgiram depois que conheci dedicado servidor da seara espírita que já fundou mais de dez centros espíritas. Agregou equipes, fundou instituições, uma após outra, orientou os passos iniciais e deixou que a nova equipe a conduzisse depois de algum tempo, prosseguindo seu caminho para fundar nova casa...

No diálogo rápido que tivemos, menos de dez minutos, ele deixou uma lição extraordinária: é *Servir e Passar!*

E justificou: nos primeiros tempos de fundação de uma instituição, e no caso estamos falando de centro espírita, a tendência é que ela absorva nossas virtudes. Sim, é óbvio. Colocamos nas atividades o direcionamento do melhor que conseguimos assimilar da proposta espírita.

Com o passar do tempo, porém, ela vai absorvendo nossos defeitos, onde entram nossos preconceitos, nossa acomodação, nossos vícios e pior: nosso apego aos cargos e à direção que passamos a julgar ser a mais competente, a mais capaz, pois afinal, consideramos, *fui eu que fundei, sou eu que aqui estou há décadas*. E por aí vai...

A lição do novo amigo me fez pensar. É mesmo uma questão de *servir e passar*, porque afinal de contas não somos eternos no corpo, nada nos pertence e a obra deve continuar servindo. E, por outro lado, as gerações se sucedem, trazendo novas experiências e focos de visão que, nem sempre, conseguimos acompanhar e entender.

E quem de nós poderá se julgar insubstituível?

A lição de desprendimento do novo amigo faz pensar. E ele continua fundando novos centros espíritas... Sem se apegar. Centros que, apesar das lutas e limitações próprias de nossa condição humana, continuam a espalhar as luzes da bendita e incomparável Doutrina Espírita, a semear o bem, esperando que sejamos trabalhadores do bem e não donos do que efetivamente não nos pertence.

E alguém poderá perguntar: e qual a melhor hora de *passar o bastão*? Não posso responder a um questionamento cuja resposta é de alçada individual. No entanto, se não desejarmos nos afligir depois pelo desastre da instituição que prezamos, é preciso, desde já, preparar continuadores. Nós passamos, a obra continua. 



Castor[®]

UM SONHO DE COLCHÃO
Colchões e Móveis Estofados

BELEZA E CONFORTO
COM TECNOLOGIA

www.colchoescastor.com.br



Circuito Integrado

Espaço Interativo

Os departamentos da Diretoria Executiva interagem com os dirigentes e estes com os departamentos.

Contato: use@use-sp.com.br



ARTES

Equipe da USE SP

useregionalsp@yahoo.com.br

Nos últimos anos, temos utilizado esse espaço para tratar de temas que estimulem a arte como forma de divulgação da Doutrina Espírita e, também para divulgarmos trabalhos de qualidade nesta área. Assim sendo, começamos o ano convidando os leitores a participarem da 1ª Mostra Abrarte Sul-Sudeste de Arte Espírita que acontecerá nos dias 23, 24 e 25 de janeiro de 2009, na cidade de Campinas, São Paulo. Segundo os organizadores, trata-se de uma iniciativa que possibilita o público em geral “conhecer o artista espírita que leva na sua canção, na sua

expressão, na sua poesia, no seu pincel, a palavra do Cristo, o convite ao Homem de Bem”. Os interessados podem obter mais detalhes do evento através do site www.abrarte.org.br ou pelo e-mail silviaschober_5@hotmail.com (fone: 19-9308.0563, com Silvia).

A expectativa é que a Mostra reúna cerca de 200 artistas espíritas de todas as áreas (teatro, música, dança, pintura, etc). A ABRARTE – Associação Brasileira de Artistas Espíritas – tem por objetivo a integração de artistas e grupos, bem como o fortalecimento do movimento artístico espírita nacional e para isso, realiza diversas iniciativas em todo o Brasil, entre eles o Fórum Nacional de Arte Espírita; apresentações de teatro, música e outras modalidades artísticas para públicos de todas as idades; realização de oficinas artísticas diversas

e, ainda, a distribuição de publicação destinada a fomentar a Arte Espírita. O segundo volume de Cadernos de Arte, com tiragem de 800 exemplares, contém os seguintes textos: “Cobrança em apresentações artísticas espíritas”, “A responsabilidade do artista espírita”, “A dança no movimento espírita”, “A contribuição da arte espírita para a sociedade”, “Falando de voz”, “Como nascem as coreografias” e “Aplauso no centro espírita”. Informações de como adquirir essa publicação, bem como das atividades da ABRARTE podem ser encontradas no site acima mencionado.



INFÂNCIA

Martha Rios Guimarães

marthinarg@yahoo.com.br

O início do ano é um excelente período para fazermos planejamentos e programarmos nossas atividades para o período que teremos pela frente. Isso vale para todas as áreas de nossa vida, inclusive o trabalho desenvolvido junto ao público infanto-juvenil, dentro da Casa Espírita. Aliás, é bom frisar que, sem planejamento não pode haver qualidade no trabalho, porque, como já dizia William Shakespeare, “não importa onde você já chegou, mas onde está indo, porém se você não sabe para onde está indo, qualquer lugar serve”. Partindo desta brilhante observação do grande dramaturgo inglês, comece pensando o que já foi feito até agora; quais as experiências que merecem ser preservadas e quais aquelas que não deram bons frutos – aqui você poderá concluir que é melhor descartá-las ou, então, adaptá-las; quais os objetivos do trabalho; o que fazer para atingir esses objetivos; verifique se a equipe precisa



INSTITUTO

BAIRRAL

INSTITUTO BAIRRAL

Clínicas Psiquiátricas

Tratamento em unidades específicas para cada perfil diagnóstico, cada uma delas dotada de sua própria equipe técnica multiprofissional. As edificações situam-se em meio a 40 hectares de área verde, dispendo em sua infra-estrutura de piscinas, quadras poliesportivas, gramados de futebol, cancha de bochas, quadras de tênis, cine-teatro, ateliês de terapia ocupacional e extensas áreas de convívio.

O Instituto Bairral é mantido pela Fundação Espírita “Américo Bairral”, entidade filantrópica sem fins lucrativos, e localiza-se a 170 km de São Paulo, na região das estâncias de Águas de Lindóia e Serra Negra. Mantém convênios com as principais entidades e planos de saúde.

Rua Dr. Hortêncio Pereira da Silva, 313 Fone (19) 3863-9400
ITAPIRA (SP) CEP 13970-905

E-mail: bairral@bairral.com.br Site: www.bairral.com.br

de uma reciclagem e como efetuará-la (lembre-se que a USE oferece cursos e oficinas); quais os pontos fortes da atividade e quais os pontos fracos (e, principalmente, como eliminar os segundos); como melhorar a integração do Departamento da Infância com o restante da estrutura da Casa Espírita; como despertar nos pais interesse e responsabilidade pela tarefa, etc.

De posse dessas respostas que, recomendamos, devem ser obtidas em conversa com toda a equipe de educadores espíritas da infância, você terá condições de elaborar um planejamento que atenda às necessidades do setor e, de quebra, promoverá a melhoria no desempenho da atividade. A segunda etapa é fazer (ou revisar) o planejamento do conteúdo das reuniões, ou seja, quais os temas que serão abordados (extraídos das obras básicas de Allan Kardec), todos eles contendo o objetivo e os itens a serem abordados. Feito isso, a equipe passa para a terceira etapa que, sugerimos, seja feita mensalmente através de reunião com todos os educadores: a elaboração das aulas para cada uma das turmas. Pode parecer trabalhoso, mas garantimos que, com o planejamento, o trabalho ganhará em qualidade e, a equipe, em entrosamento e segurança. Ficou com dúvidas? Então participe do nosso Curso para Formação de Educadores Espíritas da Infância, em 9 de fevereiro de 2009. Para informações e inscrições utilize o e-mail useregionalsp@yahoo.com.br.



ORIENTAÇÃO DOUTRINÁRIA ESDE

Marlene e Mário Gonçalves/Júlia Nezu/JAL Balieiro, Neli Del Nery Prado

No mês de fevereiro, estão sendo reiniciados os estudos nas salas do ESDE (Estudo Sistematizado da Doutrina Espírita) em várias cidades do Estado de São Paulo. Na área de Ribeirão Preto as primeiras turmas terminaram o curso em novembro/dezembro. Várias turmas estarão iniciando o curso, buscar infor-

mações no site da USE SP ou no site da USE Ribeirão Preto.

Em Bauru, como proposto, serão iniciados os trabalhos de preparação de monitores para início de aulas a partir de agosto/2009.

O ESDE, nas várias regiões do Estado de São Paulo, já conta com o número aproximado de 1400 alunos, concentrados principalmente nas áreas de Ribeirão Preto e São Paulo.



COMUNICAÇÃO SOCIAL ESPÍRITA

Merhy Seba

merhyseba@ig.com.br

O ano de 2009 se apresenta promissor em relação à campanha O Evangelho no Lar e no Coração. Praticamente é uma campanha que interage com todos os departamentos da USE, em termos de diretoria e órgãos de unificação.

Embora esta campanha tenha sido encampada pelo Conselho Federativo Nacional da FEB, por proposta apresentada pela União das Sociedades Espíritas do estado de São Paulo, em novembro próximo passado, não exclui que as ações em todo o Estado de São Paulo continuem e se intensifiquem.

Para tanto, sugerimos que os órgãos da USE elaborem um calendário anual ou bienal, dentro de suas possibilidades e conveniência, no qual as ações sejam distribuídas durante o ano, considerando os períodos mais adequados para a veiculação da campanha.

A nossa USE estadual está à disposição dos órgãos para acolher os seus pedidos de material (cartaz, folheto/coraçãozinho), bem como orientações que possam favorecer a dinamização da campanha nas respectivas regiões.

Como já tivemos oportunidade de comentar em edições anteriores, cabe aos centros espíritas preparar equipes que possam ensinar o público frequentador do centro espírita a fazer a reunião do Evangelho nos lares. Por outro lado, é imprescindível que os ór-

gãos regionais facilitem, ao máximo, a aquisição de obras espíritas indicadas e recomendadas para esta prática, sem o quê, esta campanha não logrará êxito.

Importante também que não percamos de vista a divulgação da campanha, através dos veículos de comunicação, nos programas espíritas, tanto no rádio, como na televisão, na internet, em jornais e revistas.



Campanha Comece pelo Começo

No decorrer deste ano, precisamente em abril próximo, está prevista a revitalização da campanha “Comece pelo começo” que visa a valorização das obras básicas do Espiritismo.

Já estamos iniciando os primeiros passos para a reformulação visual, dentro de uma configuração moderna. Faz parte dessa nova etapa, a inclusão da mídia eletrônica na estratégia de veiculação da campanha – isto é, a criação de um jingle para rádio, um filme para TV e um banner para a internet.

Estamos considerando que é muito provável que em muitas regiões, esse material eletrônico possa ser veiculado nos programas radiofônicos e televisivos espíritas, a um custo relativamente baixo e com uma frequência significativa. ✉



Uma Campanha Mais Que Envolvente.



PLANTÃO TIRA-DÚVIDAS

Espaço interativo para você tirar suas dúvidas sobre a reunião do Evangelho no Lar e no Coração.

Pergunta: Tem fundamento fazer a reunião do Evangelho no Lar uma vez em cada ambiente da casa para “espantar” Espíritos que assediam a família?

Resposta: Não, não tem fundamento. Devemos escolher um cômodo da casa que seja comum a todos os familiares para que possam passar ali, 15 a 30 minutos. Embora os espíritos menos evoluídos sejam beneficiados pelas lições de fundo moral e pelas vibrações de amor dos encarnados, não há necessidade de se fazer rodízio de ambiente. Consideremos também que a finalidade da reunião não é a de “espantar” Espíritos, mas favorecer a transformação moral dos encarnados presentes. A higienização espiritual do lar ocorre, quando todos mantemos pensamentos elevados e atitudes no bem querer.

Pergunta: É conveniente acender algum tipo de vela, durante a reunião?

Resposta: Não é recomendável. Qual o fim útil da vela acesa? Para que serve? Podemos usar a vela para iluminar o ambiente, quando não houver

energia elétrica na casa ou a falta dela momentaneamente. Velas, incenso e outras coisas similares não são recomendadas na reunião do Evangelho no Lar e no Coração, pois não são práticas condizentes com o Espiritismo. Devemos preservar a simplicidade do encontro em família, com o objetivo de absorver o ensino moral do Evangelho e, assim, renovar o nosso padrão moral.

Pergunta: Podemos levar para a reunião do Evangelho no Lar livros infantis?

Resposta: Sim. É uma excelente idéia, quando no lar existam crianças. Os mais velhos podem sugerir que a criança faça a leitura e faça comentário sobre a mesma. Os adultos não podem perder de vista o ensino moral que a leitura oferece. Além disso, deve-se analisar com antecedência o conteúdo que os livros infantis oferecem. Existem muitas obras infantis que passam uma informação distorcida, em relação ao que o Espiritismo prega. Fábulas, nas quais os animais e aves falam e lendas com conotações místicas podem despertar o interesse das crianças, mas devem ser muito bem interpretadas e

esclarecidas pelos adultos, com base nos ensinamentos espíritas e nos conhecimentos da ciência atual sobre a evolução das espécies. Caso contrário, convém se limitar a obras de mais fácil interpretação dos adultos e ao nível de assimilação da criança.

TOME UMA ATITUDE EM FAVOR DA FAMÍLIA E CONTRA O DESAMOR SOCIAL



notícias internacionais e nacionais

Curtas & Oportunas

II SEMINÁRIO MÉDICO-ESPÍRITA DE RIBEIRÃO PRETO

Organizado pela AME-RP, Associação Médico-Espírita de Ribeirão Preto, o Seminário recebeu cerca de três centenas de participantes, a maioria de profissionais voltados à ciência.

Medicina e Espiritualidade foram a pauta das seis palestras apresentadas por especialistas em saúde, falando de suas experiências com a convergência entre a ciência médica e a ciência espírita.

A Dra. Marlene Nobre, presidente da AME Brasil e AME Internacional, fa-

lou sobre o novo paradigma que prevê a união definitiva entre a ciência e a alma. Suas palestras foram: Interação Mente-Cérebro-Corpo e Obsessões e Doenças.

O Dr. Tácito Sgorlon, presidente da AME Ribeirão Preto, falou sobre a Neurofisiologia da Mediunidade. Dr. José de Almeida Jr, de São Carlos abordou a Fertilização Assistida e Automatismo Celular. A Dra. Alessandra Graneiro, geriatra, de São Paulo, falou sobre as Síndromes Demenciais e Espiritualidade, onde doenças como Alzheimer foram

apresentadas em suas diversas fases, com indicações de convivência menos dolorosa através do cultivo de valores espirituais. Dr. Leandro Nobre, de São Paulo, médico terapeuta e acupunturista abordou a qualidade mental como caminho para a serenidade.

O Seminário foi gravado e, brevemente, o DVD estará disponível na Livraria Espírita da USE, em Ribeirão Preto. As reservas poderão ser feitas com Elídia pelo fone (16) 3610-1120 ou pelo site da AME – ameribeiraopreto.org.br.

NOTÍCIAS DO ESDE PÓLO RIBEIRÃO PRETO

ENCERRAMENTO 2008
No dia 7 de dezembro de 2008, foi realizada uma grande confraternização para marcar o encerramento do ano letivo dos grupos de ESDE - Estudo Sistematizado da Doutrina Espírita de Ribeirão Preto e região.

O evento aconteceu na Sociedade Espírita União e Caridade, que fica na Rua Marcondes Salgado, 223, no centro de Ribeirão. Foi uma reunião marcada pela alegria contagiante, que sempre caracteriza ambiente dos grupos de estudo do ESDE. Os presentes foram divididos em 4 grupos, e todos, alternadamente discutiram os seguintes temas: a) O que é o ESDE? O que isso tem a ver comigo?; b) O que mudou em minha vida após o ESDE?; c) Considerando a evolução, onde você está?; d) O que você mais gosta do ESDE? O que você menos gosta?

Posteriormente em plenária foram apresentadas e discutidas as conclusões de cada um dos temas. Confira as fotos.

VAMOS ESTUDAR JUNTOS EM 2009?

O ESDE - Estudo Sistematizado da Doutrina Espírita é um programa de estudos elaborado e recomendado pela FEB – Federação Espírita Brasileira, e é destinado a

todos que tenham interesse em ter uma visão clara do que trata o Espiritismo.

Trata-se de um método que tem por objetivo realizar um estudo metódico,

www.userp.org.br. Escolha o seu!

ABERTURA DO ANO LETIVO DE 2009

Para marcar a abertura do ano letivo, será realizada uma aula inaugural. Será uma reunião pública no dia 8 de fevereiro próximo, às 10 horas, na sede da Unificação Kardecista, rua Mariana Junqueira, 504, centro de Ribeirão Preto.

A palestrante convidada é a companheira Regina Tamburus Burin. Regina é uma estudiosa da Doutrina Espírita e uma entusiasta da proposta do ESDE. Não percam!

CURSO DE MONITORES DO ESDE / FEB

Público Alvo: candidatas a monitores do ESDE

Data: Sábados, das 15 h às 18 h. Dias 17, 24 e 31 de janeiro e 07 de fevereiro.

Objetivos: a) sensibilizar os candidatos à monitoria para a importância e necessidade da tarefa que lhes cabe; b) preparar os candidatos a monitor nos aspectos didático-pedagógicos, com vistas a propiciar seu bom desempenho em grupos de ESDE; c) garantir a unidade de propósitos e métodos de trabalho para o Estudo Sistematizado da Doutrina Espírita.

Inscrições: Livraria Espírita Verdade e Luz – Praça Carlos Gomes, s/ nº, Ribeirão Preto – Telefone (16) 3610 1120



Vista geral dos participantes, no Centro Espírita União e Caridade

contínuo e sério do Espiritismo, com programação fundamentada nas obras de Allan Kardec. É constituído por dois programas: o Fundamental (2 anos) e o Complementar (1 ano). Os encontros são semanais e tem a duração de uma hora e meia.

NOVOS GRUPOS - FEVEREIRO DE 2009

Nove grupos já estão confirmados para iniciarem suas atividades em fevereiro de 2009, e podem ser conferidos no site

notícias internacionais e nacionais

Curta & Oportunas

CONRESPI 2009 – BARRETOS

De 21 a 24 de fevereiro de 2009, a cidade de Barretos sediará a XXVII CONRESPI (Confraternização Regional Espírita), oferecendo-nos a todos uma excelente oportunidade de trabalho, estudo e confraternização.

Atendendo à solicitação do companheiro Ramatis, um dos organizadores do evento, Edgard Tão coloca-se à disposição para cooperar com o desenvolvimento dos trabalhos que lá serão desenvolvidos; particularmente àqueles designados a Ribeirão Preto.

Esta primeira mensagem objetiva a apresentação do trabalho que foi confiado e convidar, todos do atual Depto Doutrinário da USE e Grupo de Oradores a se engajarem e participarem da realização das discussões e

atividades que serão promovidas.

Nossas atividades serão realizadas no domingo, dia 22/02/09, durante toda a parte da manhã, divididas, em princípio, da seguinte maneira:

- 1ª parte - 08:30h às 10:00h
- 2ª parte - 10:30h às 12:00h

Poderemos otimizar nossa participação nos concentrando em apresentações e dinâmicas/debates com o grupo de participantes, tais quais são realizadas com tanto sucesso nos eventos que promovemos em Ribeirão.

É imprescindível a colaboração e participação de todos.

Por favor, manifestem-se, opinem e colaborem tanto quanto possível. São muitas as atividades e poderemos desenvolver um trabalho bastante profícuo para todos.

AYLTON PAIVA LANÇA LIVRO

Aylton Guido Coimbra Paiva, atual diretor do Departamento de Orientação Doutrinária da USE, lançou na reunião da USE S. Paulo, dia 12 de dezembro de 2008, o livro por ele psicografado: *Histórias e Recados do Mundo Espiritual - Depoimentos e Reflexões*.

São histórias ditadas pelos Espíritos Hilário Silva, Valerium e mensagens de Cairbar Schutel, Carlos Imbassahy,

Meimei, Leopoldo Machado, Maria Dolores e muitos outros. Ao final dos capítulos, traz reflexões do próprio médium, conforme foi orientado pelo seu mentor espiritual Carlos.

Foi editado pela Mythos Books, que, também, é a distribuidora.

A obra pode ser adquirida na Livraria da USE S. Paulo e, em outros pontos de venda.

DESENCARNOU FLAMARION ISMAEL ALVES

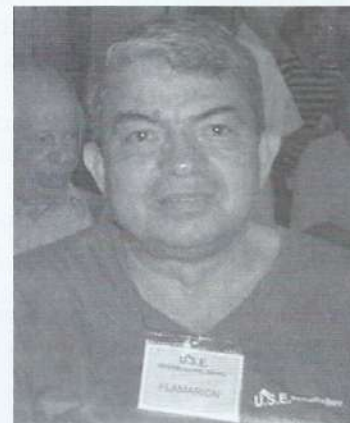

Comunicamos a todos o falecimento na tarde de 1º de janeiro, do nosso querido amigo e companheiro da lida espírita, FLAMARION ISMAEL ALVES, ocorrido na cidade de Águas de Lindóia.

Flamarion atuava como diretor da USE-BAURU, do Centro Espírita Vicente de Paulo e, ainda, da Associação Chico Xavier para Divulgação Espírita.

Seu corpo foi transladado para nossa cidade de Bauru, onde foi velado e enterrado.

Enviado por:
José Eduardo Foganhoto
jefoganhoto@uol.com.br

PROGRAMA

TRANSICAO

A VISÃO ESPÍRITA PARA UM NOVO TEMPO

Todos os Domingos às 15h na Rede TV

redevtv

Reapresentação: todas as quintas às 01h40 (madrugada)



Apresentação
Del Mar Franco



Participação Especial
Divaldo Franco



Plano de Trabalho da USE

Calendário 2009 - Janeiro a Abril

JANEIRO DE 2009

03	Sábado	Reunião da Diretoria Executiva
24	Sábado	DM/USE – 3ª Reunião Prévia das Confraternizações de 2009: 3ª e 4ª assessorias Cidades: Cristais Paulista e Garça
25	Domingo	
31	Sábado	DM/USE – 3ª Reunião Prévia das Confraternizações de 2009: 1ª e 2ª assessorias Cidades: São José do Campos e Salto

FEVEREIRO DE 2009

01	Domingo	DM/USE – 3ª Reunião Prévia das Confraternizações de 2009: 1ª e 2ª assessorias Cidades: São José do Campos e Salto
07	Sábado	Reunião da Diretoria Executiva
08	Domingo	DI/USE - Formação de Educadores da Infância (São Paulo)
14	Sábado	DM/USE - Reunião Comissão DM/USE Estadual
15	Domingo	

MARÇO DE 2009

	Mês de março	Indicação dos representantes das Sociedades Unidas para comporem os Conselhos Deliberativos dos órgãos da USE
07	Sábado	Reunião da Diretoria Executiva da USE e Departamentos
08	Domingo	Reunião do Conselho de Administração Assembléia Geral para reforma do Estatuto
21	Sábado	Artes – Encontro e mostra de trabalhos
22	Domingo	SAE – Encontro Estadual
28	Sábado	Ato Público em Defesa da Vida (São Paulo)
29	Domingo	Encontros Fraternos de Unificação – USE (Allan Kardec) (várias cidades) + DM/USE - Reuniões Seccionais do DM/USE Estadual (conjunta manhã – reunião à tarde)

ABRIL DE 2009

Mês dedicado ao Livro Espírita!!!

	Mês de abril	Eleições das Comissões Executivas das USEs Intermunicipais, Municipais e Distritais
04	Sábado	Reunião da Diretoria Executiva
09	Quinta-feira	DM/USE - Confraternizações Seccionais Cidades: Santo André, Atibaia, São José do Rio Preto e Bauru
10	Sexta-feira	
11	Sábado	
12	Domingo	
18	Sábado	DL/USE - Dia do Livro Espírita - Comemoração de "O Livro dos Espíritos"
19	Domingo	DOD/USE - Encontro Estadual da área de Mediunidade
24	Sexta-feira	Comissão Regional Sul do CFN Curitiba PR – Federação Espírita do Paraná
25	Sábado	
26	Domingo	

Observações Importantes: a)- o calendário pode ser revisado, acontecendo isto a cada três meses nas reuniões da DE e Departamentos; b)- as datas indicadas e estratégicas para o estado neste ano são: 8 e 29 de março, 6 e 7 de junho, 19 a 21 de junho, 30 de agosto e 12 e 13 de dezembro, nelas é importante para todos a prioridade às atividades da USE.

TESTEMUNHO DOMÉSTICO

*“Por isso, enquanto tivermos oportunidade, façamos o bem a todos, mas principalmente aos da família da fé - Paulo.
(Gálatas, 6:10.)*



*Decerto que o apóstolo Paulo,
em nos recomendando carinho especial
para com a família da nossa fé, mantinha em vista a obrigação
inarredável da assistência imediata aos que convivem conosco.
Se não formos úteis e compreensivos, afáveis e devotados,
junto de alguns companheiros, como testemunhar a vivência das
lições de Jesus, diante da Humanidade?*

*Admitimos, porém, à luz da Doutrina Espírita, que o aviso apostólico se reveste
de significação mais profunda.*

*É que, entre os nossos domésticos, estão particularmente os laços de existências passadas,
muitos deles reclamando reajuste e limpeza.*

*Na equipe dos familiares do dia a dia formam, comumente, aqueles Espíritos que, por força
de nossos compromissos do pretérito, nos fiscalizam, criticam, advertem e experimentam.*

*Sempre fácil dar boa impressão a quem não prive intimamente conosco. Num gesto
ou numa frase, arrancamos, de improviso, o aplauso ou a admiração de quantos nos
encontram exclusivamente na paisagem escovada dos atos sociais.*

*Diante dos amigos que se despedem de nós, depois de uma solenidade ou de qualquer
encontro formal, nada difícil cairmos desastradamente sob a hipnose de lisonja
com que se pretende exagerar as nossas virtudes de superfície.*

*Examinemos, contudo, as nossas conquistas morais, demonstrando-as perante
aqueles que nos conhecem os pontos fracos.*

Não nos iludamos.

*Façamos o bem a todos, mas provemos, a nós mesmos, se já somos bons,
fazendo o bem, a cavaleiro de todos os embaraços, diante daqueles
que diariamente nos acompanham a vida, policiando o nosso
comportamento entre o bem e o mal.*

De “Palavras de Vida Eterna”, de Francisco Cândido Xavier, Espírito Emmanuel

Realização



Federação Espírita Brasileira
CFN - Conselho Federativo Nacional

Apoio



U.S.E. UNIÃO DAS SOCIEDADES ESPÍRITAS
DO ESTADO DE SÃO PAULO

Entidade Federativa, Coordenadora e Representativa do
Movimento Espírita Estadual no Conselho Federativo
Nacional da Federação Espírita Brasileira