

Dirigente ESPÍRITA UNIFICAÇÃO

Ano XVIII - Nº 109 - NOVEMBRO-DEZEMBRO 2008
Veículo de Comunicação da USE - União das
Sociedades Espíritas do Estado de São Paulo



O NATAL QUE AINDA NÃO TIVEMOS

página 07

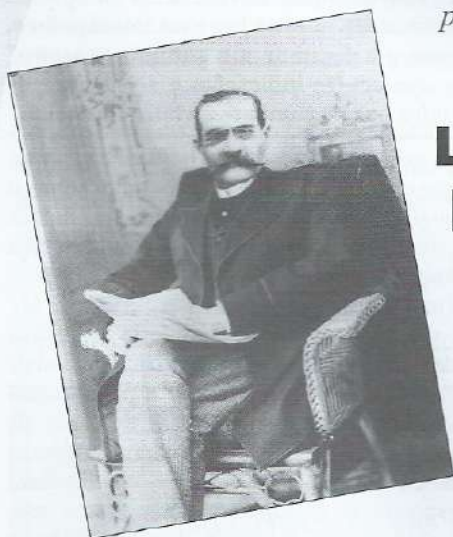

LÉON DENIS E A PERORAÇÃO DA EXISTÊNCIA

página 06

REUNIÃO DO CFN, EM BRASÍLIA

páginas 10 e 11



14º CONGRESSO ESTADUAL DE ESPIRITISMO

INSCRIÇÕES ABERTAS

página 12

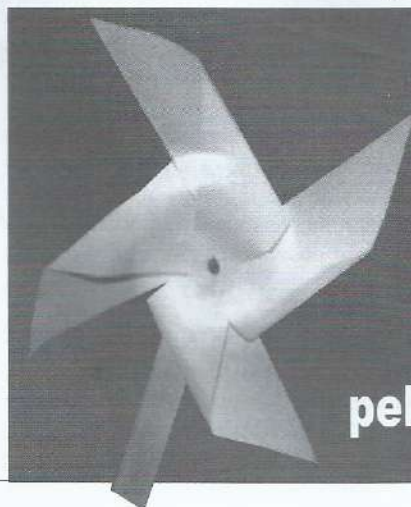

vivência
no **AMOR,**
pelos caminhos da educação

U.S.E. UNIÃO DAS SOCIEDADES ESPÍRITAS DO ESTADO DE SÃO PAULO

Entidade Federativa, Coordenadora e Representativa do Movimento Espírita Estadual no Conselho Federativo Nacional da Federação Espírita Brasileira

Diretoria Executiva

- Presidente*
José Antônio Luiz Balieiro
1º Vice-Presidente
Paulo Ribeiro
2º Vice-Presidente
Neli Del Nery Prado
Secretário Geral
Pascoal Antonio Bovino
1º Secretário
Antonio Carlos Amorim
2º Secretário
Francis Fernando Lobo
3º Secretário
Esmeralda da Luz Matos
1º Tesoureiro
Raimundo Nonato Porto
2º Tesoureiro
Rosana Amado Gaspar
Diretor de Patrimônio
Atílio Campanini

Diretores de Departamentos

- **Artes** - Equipe da USE ■ **Comunicação Social Espírita** - Merhy Seba ■ **Educação Espírita** - Adalgiza Campos Balieiro ■ **Evangelição da Infância** - Martha Rios Guimarães ■ **Finanças e Contábil** - Wladisney Lopes da Costa / João Sgrignoli Jr. Carlos Alberto Correa Fonseca ■ **Livro Espírita** - Wladisney Lopes da Costa ■ **Mocidade** - Rodrigo Neris ■ **Orientação Administrativa e Jurídica** - Marília Silva Alves de Castro ■ **Orientação Doutrinária** - Júlia Nezu / Neide Schneider / Aylton Guido Coimbra Paiva ■ **Relações Públicas** - Adilson J. J. Pereira ■ **Serviço Assistencial Espírita** - Luiz Fernando Pentecado

Dirigente
ESPÍRITA
UNIFICAÇÃO

Veículo oficial de divulgação da USE - SP destinado a dirigentes e trabalhadores de Centros e Instituições Espíritas.

Editor

Merhy Seba
 Jornalista Responsável
Martha Rios Guimarães
 (CONRERP: 2546)

Expediente:

Rua Dr. Gabriel Piza, 433 - Santana
 São Paulo - SP - CEP 02036-011
 Tel/fax: (11) 2950.6554
 home page: <http://www.use-sp.com.br>
 e-mail: use@use-sp.com.br

As colaborações enviadas e não publicadas serão devolvidas. Reservamo-nos o direito de publicar somente o que estiver de acordo com a linha editorial do veículo.

Assinatura Anual: R\$ 20,00 / Número Avulso: R\$ 3,50
 Diagramação: Kenned Marques Cardoso
kennedmarques@gmail.com
 Impressão: Editora EME - Tel/fax: (19) 3491.7000
 e-mail: editoraeme@editoraeme.com.br
www.editoraeme.com.br



Editorial

CONTRIBUIR, SOMANDO.



Dentre os vários assuntos que constaram da pauta da reunião do CFN-Conselho Federativo Nacional, realizado em Brasília, neste mês de novembro,

destacou-se a proposta da USE relativa à campanha do Evangelho no Lar e no Coração. Aprovada por unanimidade, a referida campanha passa a integrar o conjunto de campanhas permanentes do CFN-FEB.

Com essa decisão, a campanha passa para o âmbito nacional, levando a todos os rincões do Brasil a idéia inicialmente criada pela USE Intermunicipal Espírita de Ribeirão Preto, em 2005 e posteriormente, aprovada em nível estadual, no mesmo ano.

Fruto de um processo democrático, a idéia, em si, foi, paulatinamente, conquistando

as várias esferas do Movimento Espírita, de maneira consciente e espontânea e sempre receptiva a contribuições.

Cabe à família espírita brasileira responder à proposta da campanha, implantando em cada lar, a reunião de estudo e reflexão do Evangelho.

Uma campanha que, num primeiro momento, dispensa investimentos na grande mídia, mas que necessita da ação decisiva do centro espírita na formação de equipes de multiplicadores (que ensinem a fazer) e dos pais e familiares para que determinem dia e hora para a realização da reunião. Ela surge para contribuir, somando apelos e valores com as demais campanhas já consagradas na seara espírita, especialmente, as campanhas "Construa a Paz, promovendo o Bem" e "O melhor é viver em família-Aperte mais esse laço".

É, sem qualquer dúvida, uma campanha a favor da paz, no lar e na humanidade, contra o desamor, um antídoto "caseiro" e sem contra-indicações e ao alcance de todos para o combate à violência social.



Marthinha Rios Guimarães, diretora do Depto. da Infância da USE, nos brinda, mais uma vez, com recomendações oportunas aos pais e educadores, diante da frenética corrida consumista que atinge as novas gerações, fruto da visão materialista que permeia o ensino oficial e os meios de comunicação de massa. Confira à página 5.

À página 7, contamos com o artigo elaborado por Cléria Bueno Pucci, educadora espírita da cidade de Franca, que, em uma linguagem objetiva, aborda o verdadeiro significado do Natal, sob o título "O Natal que ainda não tivemos". É um recado oportuno ao dirigente espírita para ventilar esse conteúdo nas reuniões que antecedem a data natalina, visando o despertamento e a reafirmação dos valores morais dos quais o evento se reveste.



A companheira Nilza Rotter Pelá (USE-Ribeirão Preto) retorna pela 3a. vez, às páginas de nosso jornal para nos falar sobre a temática "Qualidade de Vida". Nesta edição apresenta "Qualidade de Vida nas fases finais

da existência", tendo por base, nada menos, que um texto de Léon Denis – autor sobre o qual, Nilza tem realizado vários e profundos estudos sobre as suas obras. Conheça esse trabalho à página 6.



É propósito da Diretoria Executiva da USE fazer do 14º Congresso Estadual de Espiritismo-2009 um grande espaço de convivência para a troca de idéias, avaliação de experiências e, sobretudo, criar um ambiente de confraternização entre os trabalhadores espíritas, de tal forma que esse evento seja, positivamente, marcante. Para tanto, não se está medindo esforço no campo da informação e esclarecimento sobre os aspectos que envolvem a organização, estrutura, funcionamento do evento e como se inscrever, com tranquilidade. Veja detalhes nas edições anteriores e nesta edição à página 12.



Estamos aguardando a sua participação em nosso jornal. Colabore, enviando notícias sobre as atividades de sua região.

Boa leitura.

O Editor.

Mensagem da Presidência

AS LEIS MORAIS: ENSINO E PRÁTICA

José Antônio Luiz Balieiro - balieiro@escolasinterativas.com.br

Definida pelos dicionários a Lei é “regra de direito ditada pela autoridade estatal e tornada obrigatória para se manter a ordem e o progresso numa comunidade”, ou ainda, “obrigação imposta pela consciência e pela sociedade”. Esta definição nos leva ao mundo dos direitos e deveres, colocando em nosso dia a dia o temor, a pena, o impedimento, avaliado o rol das leis humanas que têm a pretensão de controlar a nossa vida. Via de regra, temos a lei como punição, como guarda e não como elemento facilitador de relações, sendo comum a lembrança do dito popular “aos amigos, o beneplácito da lei, aos inimigos, a lei!”. E sentenciamos que assim é a lei humana.

Contracenando, temos a lei divina (ou natural), muitas vezes avaliada da mesma maneira como o fazemos com as leis humanas, em outras aparecendo como divisor de águas. Ledo engano. “As leis divinas, que é o que compreendem no seu âmbito? Concernem a alguma outra coisa, que não somente ao procedimento moral? Todas as da Natureza são leis divinas, pois que Deus é o autor de tudo. O sábio estuda as leis da matéria, o homem de bem estuda e pratica as da alma.” - (O Livro dos

Espíritos, 617)- Humanas ou divinas, as leis têm a mesma origem, criam e alimentam a vida, povoando os mundos e os espaços. Todas são divinas, todas são de Deus. As leis físicas regulam o mundo material, as leis morais regulam as nossas relações.

O que é lei moral? “Entre as leis divinas, umas regulam o movimento e as relações da matéria bruta: as leis físicas, cujo estudo pertence ao domínio da ciência. As outras dizem respeito especialmente ao homem considerado em si mesmo e nas relações com Deus e com os semelhantes. Contêm as regras da vida do corpo, bem como as da vida da alma: são as leis morais.” - (O Livro dos Espíritos, 617) -.

Quais são as leis morais? As leis morais estabelecem os deveres do homem para com Deus, para consigo mesmo e para com o próximo. As leis de Adoração e do Trabalho estabelecem os deveres do homem para com Deus; as leis da Reprodução, Conservação e Destruição os deveres do homem para consigo mesmo; e as leis de Sociedade, Progresso, Igualdade e Liberdade os direitos do homem para com o próximo. A última lei moral, a Lei de Justiça, Amor e Caridade, resume todas as ou-

tras: Deus que é justo, por amor criou o homem, que para viver bem com o próximo tem que praticar a caridade. Esta apresentação das leis morais (didática e seqüenciada), é similar à Lei de Deus revelada por Moisés, abrange todas as circunstâncias da vida.

Como praticar as leis morais? A chave do progresso individual é o conhecimento de si mesmo, examinado em profundidade o homem, visto as virtudes, os vícios, as paixões, o egoísmo e os caracteres do homem de bem. “Examinai o que pudeste ter obrado contra Deus, depois contra o vosso próximo e, finalmente, contra vós mesmos. As respostas vos darão, ou o descanso para a vossa consciência, ou a indicação de um mal que precisa ser curado”. - (O Livro dos Espíritos, 919, 919ª) -.

As leis morais estão gravadas em nossa consciência. Os Benfeitores Espirituais, em nossas existências, cuidam para que delas não nos esqueçamos. Vivenciadas nos aproximam de Deus, não seguidas Dele nos distanciamos. Neste caminhar, Jesus é o nosso roteiro sempre seguro. ☑

(Texto inspirado em “O Livro dos Espíritos”, apostilas do Esde e textos de Cosme D. Massi – apresentado em encontro da USE de Ribeirão Preto durante realização de seminário)



Conselho Deliberativo Estadual Conselho de Administração da USE

Reunião Doutrinária e Efemérides:

13 de dezembro de 2008 – sábado – das 16 às 17 horas

Reuniões Administrativas CA e CDE (conjuntas)

14 de dezembro de 2008 – domingo – das 9 às 13 horas

Local- Sede da USE em São Paulo
Rua Gabriel Piza, 433 – Santana

38.467-8

É o número da conta da USE no Banco Itaú, agência 0355, em São Paulo. Nela podem ser depositados donativos, doações, colaborações para eventos, campanhas e recursos para a manutenção do trabalho de unificação no estado.

Coleção “Revista Espírita”

12 volumes – anos 1858 a 1869

Livraria da USE

Apenas R\$-180,00 (3x\$-60,00)

Pedidos:

11.2950.6554 ou use@use-sp.com.br

Perfil

da Redação



A nossa entrevista, D. Francelina, num flagrante com seu esposo

Dirigente Espírita - Quando e como foi o seu primeiro contato com o Espiritismo?

Francelina Amorim - O primeiro contato com o espiritismo foi no início da década de 1950. Fui levada pelo marido, Manoel Amorim, que já conhecia o espiritismo, através de uma prima que fazia reuniões mediúnicas em sua residência. Quando este grupo foi desfeito passamos a freqüentar o C.E. Pena Branca, localizado no Bairro de Moema, em SP, onde freqüentamos por 10 anos.

Tomei conhecimento da USE, através de uma visita que os companheiros Ignácio Giovini e Alcebíades Bertan fizeram a este Centro, convidando-os a se integrar no movimento de unificação, através da 18ª UDE (União Distrital Espírita), que abrangia a região de Ibirapuera e Santo Amaro.

Dirigente Espírita - O fato de ter-se casado com um espírita contribuiu para a educação dos filhos?

Francelina Amorim - Sim, pois

os filhos sempre foram levados aos centros e às reuniões, e conheceram o Espiritismo participando inclusive de estudos para crianças e jovens.

Dirigente Espírita - A Sra. disse, em entrevista anterior, que atuou por muito tempo na área de evangelização da infância, no início de suas atividades espíritas, há 50 anos, no Centro Espírita Luiz Ismael. Como era feito esse trabalho?

Francelina Amorim - Com o uso de histórias, trabalhos com desenhos, músicas e outros recursos simples, acessíveis na época. As filhas de Alcebiades Bertan, jovens, incorporaram-se a esse trabalho, na época.

Dirigente Espírita - Como avó, mãe e evangelizadora, como vê, atualmente, o trabalho de evangelização das novas gerações, nas casas espíritas?

Francelina Amorim - Atualmente, o trabalho é mais facilitado pela participação maior dos jovens nessa tarefa,

Dona Francelina Amorim é integrante da União das Sociedades Espíritas - USE Distrital Ibirapuera - região Metropolitana. Juntamente com o Sr. Manoel Amorim (desencarnado em fevereiro de 2002) participa ativamente da diretoria do Centro Espírita Luiz Ismael, localizado na zona nobre da Vila Nova Conceição, na região sul da Capital de São Paulo.

com o uso de recursos modernos.

Dirigente Espírita - O que a USE, como um todo, representou para a Senhora e a seu marido, como trabalhadores espíritas?

Francelina Amorim - Trouxe muito mais facilidades para o aprendizado da Doutrina, resultando em mais recursos para o ensino espírita para as crianças dos centros.

Dirigente Espírita - Que mensagem a Senhora deixa para os leitores de nosso jornal, às vésperas de mais um Natal?

Francelina Amorim - Que não esperemos chegar esse dia para trabalhar com as crianças, mas sim trabalhando o ano todo para levar a elas os ensinamentos deixados pelo nosso irmão Jesus.

Apesar de, atualmente, não trabalhar mais diretamente com as crianças no centro espírita, espero que sempre surjam novas pessoas dando continuidade a essa atividade. ✉

CONSUMISMO INFANTIL: UM PROBLEMA A SER SOLUCIONADO PELA FAMÍLIA

Martha Rios Guimarães - *marthinharg@yahoo.com.br*
Diretora do Departamento da Infância

Como a família está orientando hoje, as novas gerações, no tocante ao consumo. A autora propõe várias atitudes, ressaltando a importância de se estabelecer limites compatíveis com a realidade e a necessidade.

Na edição anterior, abordamos a influência que a mídia exerce sobre as crianças e as conseqüências, muitas vezes danosas, que isso acarreta em sua formação. Com a proximidade do Natal que cada vez mais, infelizmente, perde seu verdadeiro sentido (comemorar o nascimento de Jesus) para dar vazão ao consumismo desenfreado, abordaremos outro grave problema e que tem forte ligação com tema anteriormente citado: o **consumismo infantil** que, além de acarretar dificuldades financeiras pode transformar esses pequenos e ávidos compradores em adultos que não saberão lidar com contrariedades. A grande verdade é que, para o mercado, a criança é um consumidor em formação, exercendo poderosa influência nos processos de escolha de produtos ou serviços da família e tendendo a ser fiel a marcas que lhes são apresentadas desde a infância. Por estarem em pleno desenvolvimento as crianças são mais vulneráveis que os adultos e sofrem, cada vez mais cedo, as graves conseqüências desses excessos: obesidade infantil, erotização e consumo precoce de tabaco e álcool, estresse familiar, banalização da agressividade e violência, entre outras. No movimentado – e rico – mercado publicitário brasileiro, a televisão é a principal mídia utilizada pela publicidade. Somando-se a isso, o fato das crianças brasileiras ficarem cerca de 51 minutos diários em frente à TV (dados do IBOPE – 2007), é possível notar o impacto da publicidade na infância.

As crianças espelham-se no comportamento dos adultos com quem convivem, razão pela qual é essencial que os mais velhos se conscientizem da necessidade de evitar o consumo exagerado e demonstrar equilíbrio em seus gastos.

Mudanças sociais, como dupla jornada de trabalho das mulheres e aumento da violência urbana também contribuem para que as crianças fiquem mais tempo sozinhas e expostas a mensagens persuasivas sem que haja alguém para orientá-las. E como preservar os pequenos do consumismo? Neste campo, como em todos os outros, cabe aos pais ensinar aos seus filhos os limites do consumo, tendo cuidado com o exemplo que passam e, desde cedo, demonstrar que a felicidade não está atrelada à aquisição de bens materiais. Vejamos algumas dicas de especialistas na área de educação.

Encontrar alternativas de lazer, que não envolvam qualquer tipo de mídia, como a leitura, jogos, música, esporte, desenho, etc.

Evitar que as crianças fiquem horas assistindo à TV e, até, fazendo suas refeições em frente a ela. Incentivá-las a brincar de esconde-esconde, pular corda e outras atividades que, inclusive, auxiliam no desenvolvimento psíquico-motor, corporal e social dos pequenos.

Dar às crianças a noção de realidade e de necessidade, fazendo-as compreender os limites financeiros da família e entender a diferença entre necessário e supérfluo.

Não ceder sempre às solicitações dos pequenos, já que não há nenhum mal para a criança ficar sem o que deseja. Ela precisa perder, ter noção de limites e ter consciência do que ela realmente necessita.

Não levar todo dia um presente para casa, caso contrário, a criança achará que essa é uma obrigação dos adultos e não dará valor ao que ganha.

Não se endividar para dar o que a criança pede. O ideal é explicar que, assim que for possível, ela terá o que quer (caso os pais achem que devem comprar), assim ela aprenderá a esperar.

Explicar aos pequenos que se ele precisar de algo necessário vai receber, mas não apenas por competição com os colegas ou porque viu uma propaganda.

Mostrar às crianças que elas não precisam ter tudo o que os outros têm, mas que cada um é de uma maneira e, mesmo assim, todos têm seu valor.

“ Dar às crianças a noção de realidade e de necessidade, fazendo-as compreender os limites financeiros da família e entender a diferença entre necessário e supérfluo ”.

Os resultados positivos provenientes das atitudes acima descritas podem ser constatados na prática, como demonstra Felipe Guimarães, 9 anos: “*Se comprassem tudo o que eu peço, talvez faltasse dinheiro para outras coisas mais importantes para nossa família. Meu pai conversa muito comigo e, assim, comprando só o que eu realmente preciso, ganhei um verdadeiro presente: minha cachorrinha Jenny*”. Como podemos notar, o acompanhamento, o diálogo e, principalmente, o exemplo dos pais e dos adultos que convivem com as crianças são, ainda, o melhor remédio para evitar a formação de consumidores ávidos e irresponsáveis e, acima de tudo, para o saudável crescimento físico e espiritual dos pequenos. ➤

LÉON DENIS E A PERORAÇÃO DA EXISTÊNCIA

Nilza Teresa Rotter Pelá - ropela.nilza@gmail.com

Qualidade de vida
no final da existência

Conhecido como o Apóstolo do Espiritismo, Léon Denis, o grande continuador de Kardec, apresenta em seu livro "O Grande Enigma" uma visão filosófica escrita em tom poético da fase final da existência humana, a qual denomina de peroração da existência, no sentido de ser essa fase da vida, a última parte de uma sinfonia.

Ao escrever esse livro, Denis, em 1911 aos 65 anos e, praticamente reescrevê-lo, em 1921, quando da segunda edição, aos 75 anos, portanto nas faixas da vida conhecidas como terceira e quarta idade respectivamente.

Aborda na terceira parte do livro, no capítulo XV, A Lei Circular (a Vida, as Idades da Vida; a Morte) de onde são tiradas as idéias abaixo.

A vida é um concerto Divino, de uma harmonia comparável a uma composição impecável. É constituída de ciclos e cada ser, em cada vida, descreve um circuito caracterizado por fases: o nascimento, a infância, a mocidade, a idade madura e a velhice.

Entender a velhice como "bela e santa só é possível à luz do Espiritualismo."

Há uma diferenciação de velho e ancião: "O ancião com efeito, é bom, indulgente e estima e encoraja a mocidade; seu coração não envelheceu. Os velhos, porém são ciumentos, malévolos e severos; e, se nossas gerações novas perdem o culto de outrora pelos antepassados, não

é precisamente, porque deixaram de ter a alta serenidade, a benevolência amável que faziam primitivamente, a poesia dos antigos lares?"



Léon Denis - foto cedida pela autora

O parágrafo acima é um alerta contra a ranzinze que caracteriza o idoso que apresenta uma ou mais das seguintes características: birrento, teimoso, aborrecido, zangado, mal-humorado, rabugento, impertinente, ranheta. Pessoas assim na realidade são velhos, no sentido pejorativo da palavra, que vê a vida sem esperança, que só relembra circunstâncias

adversas, como se a vida tivesse sido um pesado fardo e a fragilidade orgânica a consequência do dispêndio tido nessa tarefa.

Na visão de Denis o ancião, aquele que sabe que a vida é um ciclo que se renova como o Sol que após o crepúsculo se prepara para um novo amanhecer; esse ancião sabe que é noite, "mas a noite é bela... tem suas vias-lácteas, suas estradas brancas e luminosas, reflexos esplêndidos de longa vida, cheia de virtude, bondade, de honra."

O Apóstolo do Espiritismo, na reflexão acima, deixa claro que a qualidade de vida nessa fase da existência é tarefa a ser construída e é reflexo de como a vida foi vivida! Confia no futuro, mesmo que a sociedade materialista lhe diga que após a morte não há futuro, e nesta certeza de que "tudo há de vir, crê, vê e espera." Isso independe de crença religiosa, mas associa-se à espiritualidade do indivíduo que lhe permite ver "mais

claro e mais longe nas profundezas do Infinito."

A debilidade física passa a ser sentida como "um começo de desmaterialização", é situar-se como "sentinela avançada na extrema fronteira da vida; já tem um pé na terra prometida e vê na outra margem, a segunda vertente do destino." Não é triste, pois sabe que nenhuma fase da vida é deserdada das bênçãos de Deus.

Continuando na sua reflexão Denis discorre sobre o trabalho interior que nela se estabelece como sendo o penetrar no mundo interior, para aqueles que se caracterizam como anciãos, ele consiste nos movimentos secretos do amor que se manifesta na simplicidade: "simplifica o lado material da vida, suprime todas as necessidades irreais, as mil necessidades artificiosas, que a mocidade e a idade madura nos tenham criado e que faziam nossa existência complicada, verdadeira escravidão, servidão, tirania."

Para o mundo atual, envelhecer é tornar-se decrépito entendido como decadência física e/ou mental; para Léon Denis é uma condição preciosa e entende que a fronte do ancião inclina-se para o coração procurando "converter em amor tudo quanto lhe resta de faculdade, de vigor, de lembrança. A velhice não é uma decadência: é realmente um progresso, uma caminhada avante para o termo; esse título é uma bênção do Céu."

FONTE DE CONSULTA

DENIS, L. O Grande Enigma. 12 ed. Rio de Janeiro: FEB, 1994.

LUCE, G. Léon Denis: o apóstolo do espiritismo sua vida sua obra. Tradução José Jorge. Rio de Janeiro: CELD, 2003

SOARES, S.B. Páginas de Léon Denis. 2 ed. Rio de Janeiro: FEB, 1984

O NATAL QUE AINDA NÃO TIVEMOS

Cléria Bittar Bueno - cmlb.bueno@gmail.com

Conforme aprendemos com o apóstolo Paulo, muitas vezes “fazemos o mal que não queremos e deixamos de fazer o bem que desejamos”. A autora entende que a única possibilidade de termos esse Natal que ainda não tivemos, é através da prática diária da caridade, caminho para nossa transformação moral.

Nesta época em que o mundo resolve abrandar gestos por vezes rudes, mostrando um pouco de interesse por aqueles que lhe passam despercebidos durante todo o ano, vivemos uma súbita crise de ‘bondade’. Surge então, em minha alma um questionamento: temos vivido o verdadeiro Natal? E, invariavelmente, a resposta é não; não o temos tido simplesmente porque não aprendemos a pedir por ele. “Peça e ser-vos-á dado”, nos ensinou o Mestre Jesus, que nos ensinou ainda, que nenhum pedido fica sem resposta. Ainda não compreendemos seu verdadeiro sentido, pelo menos para a maioria de nós.

Criamos um natal comercial, elegendo outros valores, convidando outros ‘deuses’ para brindarem às nossas mesas em faustos e elegantes comensais, onde há troca de presentes e obrigatoriedade de estar sempre disponíveis para as maratonas de festas e reuniões de confraternização costumeiras ao final do ano. Talvez, se diluíssemos tanta ‘bondade’ e espírito de fraternidade durante o ano, pudéssemos realmente descobrir o verdadeiro espírito de Natal.

Estamos com ‘sede e fome’, não destes natais-banquetes, mas de um Natal da ágape cristã, da ‘refeição que os cristãos primitivos tomavam em comum’, Natal da partilha do pão e da vida em comum, dos ideais de fraternidade e engrandecimento. Princípios estes contidos na tradução deste substantivo para o latim por ‘caridade’, cujo sentido como preconizava o Mestre Divino é “bene-

volência para com todos, indulgência para com as imperfeições alheias, perdão das ofensas”.(OLE, questão 886) Temos ‘fome e sede’ deste Natal, cheio de afeto e amor.

celeiro de almas reunidas em aprendizagens diferentes, em respeito à sintonia que nos aloca no mesmo núcleo familiar, lei essa que preside a Lei de Sociedade, dando-lhes a



Conforme aprendemos com o apóstolo Paulo, muitas vezes “fazemos o mal que não queremos e deixamos de fazer o bem que desejamos”. Entendo que a única possibilidade de termos esse Natal sonhado, é através da prática diária da caridade, caminho para nossa transformação moral. E a caridade não se resume ao apoio material de algumas cestas dadas ao final do ano, ou alguns brinquedos distribuídos para a alegria da criançada.

Isso também é bom, mas a verdadeira caridade começa em casa,

chance para se reencontrarem para dar continuidade às suas tarefas, ou para se redimirem do mal cometido contra esses mesmos que hoje nos inspiram cuidados e afetos.

No dia em que formos capazes de viver o sentido desta ágape da mensagem evangélica, teremos com certeza, o Natal que buscamos, porque, seguramente *viveremos, nos outros 364 dias do ano, um natal diário de celebração, de entrega, de afeto e de esperança contidos em cada gesto e em cada encontro.* ☑

Espaço Literário Espírita

Coordenação: Martha Rios Guimarães
martinhagr@yahoo.com.br

Esse espaço é destinado a divulgar obras espíritas, essenciais para o entendimento doutrinário e, claro, para a elevação de nossa alma. Seguem nossas dicas para o bimestre. Boa Leitura!

Clássicos da Literatura Espírita e Edições USE

Clássicos da Literatura Espírita

Revista Espírita

Allan Kardec (1858 – 2008: 150 anos)

Publicação mensal composta de artigos e comunicações obtidas, principalmente, na Sociedade Parisiense de Estudos Espíritas, foi editada pelo próprio Allan Kardec no período de janeiro de 1858 a março de 1869. A Revista Espírita – Jornal de Estudos Psicológicos é um clássico, fundamental para entender o pensamento kardequiano e serviu como laboratório experimental para as obras e projetos futuros do Codificador do Espiritismo. Muitos textos que aparecem em suas páginas depois fizeram parte das obras de Kardec que se seguiram à publicação de *O Livro dos Espíritos*. Foi também peça fundamental para o intercâmbio de espíritas e simpatizantes de várias partes do mundo, embora sua grande vocação sempre tenha sido a contribuição à difusão da então nascente Doutrina Espírita.

REVISTA ESPÍRITA

(1858 - 2008)

Allan Kardec

O Idoso no Centro Espírita – Maria Aparecida Valente e Elaine Curti Ramazzini

O número de idosos vem aumentando no Brasil e com ele, aumenta a necessidade de nos prepararmos para receber adequadamente esse público que pode, ainda, oferecer muito para as Casas Espíritas. Nesse sentido, as autoras apresentam informações para formação de Grupo de Idosos e sobre saúde física e espiritual e até mesmo dicas que preparam os integrantes da terceira idade para o momento do desencarne. Ao término da leitura, certamente, os dirigentes e trabalhadores estarão bem mais preparados para conviver e usufruir todo o conhecimento que os mais experientes têm a oferecer.

O Idoso no Centro Espírita

Maria Aparecida Valente e Elaine Curti Ramazzini

LIVROS QUE ILUMINAM VIDAS!



A Casa dos Fantasmas

Agnaldo Cardoso
• 14x21cm – 248 p. – R\$ 20,00

A obra entrelaça a rotina de vida dos moradores de São José da Laje e o encontro entre os últimos guardiões dos pergaminhos escritos por Jesus de Nazaré, transformando a leitura da trama em um mix de sensações.

O clima fica mais emocionante conforme as Onze Verdades escritas por Jesus vão sendo decifradas pelos herdeiros dos discípulos, que receberam a tarefa de guardar os pergaminhos na época da Inquisição.

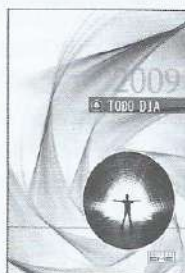

Agendas

Todo Dia 2009
13,5x18,5 cm • 368 p.
Capa Luxo – R\$28,00
Espiral – R\$25,00
Capa Comum – R\$24,00
Bolso – R\$ 22,00

Agendas que despertam para o novo milênio. Com calendário e agenda de reuniões diárias e mensais.

Espaço para anotações importantes como: encontros, aniversários, telefones, viagens, contas, cursos etc. Seleção de belos pensamentos e reflexões espíritas.

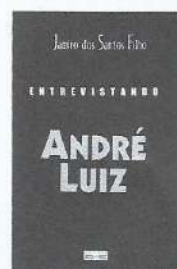

Entrevistando André Luiz

Jamiro dos Santos Filho
• 14x21cm – 160 p. – R\$ 18,00

Quem foi André Luiz na Terra? A desencarnação em plena infância é uma punição das Leis Divinas? Por que existem tantas religiões no mundo?

Essas e outras perguntas foram respondidas por Jamiro dos Santos Filho. Na verdade, as respostas são fruto de uma entrevista montada, que o autor fez através de pesquisa, junto às obras ditadas pelo Espírito André Luiz, ao médium Chico Xavier.

Pedidos Editora EME • Fone: (19) 3491-7000 • E-mail: vendas@editoraeme.com.br
Caixa Postal 1820 - 13360-000 - Capivari-SP - Site: www.editoraeme.com.br

JÁ À VENDA EM TODO O BRASIL,
INCLUSIVE NAS USEs e FEDERAÇÕES, ADQUIRA JÁ!

MARCHA PELA VIDA - BRASIL SEM ABORTO

Fotos: Assessoria de Imprensa - Feb



Visão geral da concentração popular defronte à Esplanada dos Ministérios

No dia 10 de setembro, realizou-se a Marcha Nacional da Cidadania pela Vida - Brasil Sem Aborto, defronte à Esplanada dos Ministérios, em Brasília, saindo defronte ao Museu e Biblioteca Nacional em direção ao Congresso Nacional, onde ocorreram várias manifestações. Usaram da palavra vários deputados federais, entre eles, o deputado Luiz Carlos Bassuma, o Arcebispo de Brasília Dom João de Aviz, o representante da CNBB, o diretor da FEB Antonio Cesar Perri de Carvalho, representando o seu presidente, Marília de Castro, pela REBRAPE, representante da FEDF e vários oradores. Foi um marco importante entre as mobilizações para se evitar a aprovação da proposta de legalização do aborto que tramita na Câmara dos Deputados. A FEB distribuiu largamente material dos suplementos de "Reformador", sobre o aborto e opúsculos das Campanhas "Em Defesa da Vida", "Viver em Família" e "Construamos a Paz Promovendo o Bem". A FEB participa da direção do Movimento Nacional da Cidadania - Brasil Sem Aborto. Estima-se a presença de seis mil participantes. ✉



Federação Espírita Brasileira: distribuição de material promocional durante o evento

REUNIÃO OF CONSELHO FEDEF EM BR

Realizou-se nos dias 7 a 9 de novembro de 2008, na sede da Federação Espírita Brasileira, em Brasília-DF, a reunião ordinária do Conselho Federativo Nacional, com a presença de todas as federativas estaduais e de especializadas de âmbito nacional. A União das Sociedades Espíritas do Estado de São Paulo (USE) foi representada pelo seu Presidente José Antonio Luiz Balieiro, pela Diretora do Depto. De Orientação Doutrinária Julia Nezu e diretora do Depto. Jurídico Marília de Castro.

Os relatórios das atividades das federativas que integram o CFN foram entregues, por escrito, para registro, em questionário próprio instituído pelo secretário geral do CFN e coordenador das comissões regionais, Antonio César Perri de Carvalho e diversas entidades, inclusive a USE, expuseram informações sobre suas atividades em painéis tipo "posters".

Pelos relatos das federativas, percebeu-se que, em todo o Brasil, o documento aprovado pelo CFN "Orientação ao Centro Espírita", editado em forma de livro e "Plano de Trabalho para o Movimento Espírita Brasileiro – 2007 a 2012" estão sendo implementados em todo o território nacional.

O Vice-presidente Bianchi, juntamente com o Presidente Nestor Masotti, ambos da FEB, relataram a participação da FEB nas Bienais do Livro, tanto no Brasil como na Europa, com muito sucesso. Informaram que a FEB melhorou a qualidade gráfica e informaram que hoje além dos livros estarem à venda nas livrarias leigas estão assinando o convênio com uma empresa de porte internacional que comercializa livros pela Internet. Ainda, com questão aos livros, as federativas ponderaram a necessidade de ter-se cuidado com os livros comercializados por elas e a necessidade de analisar esses livros, considerando que há muitos publicados com conteúdo não doutrinário.

Cecília Rocha, Vice-presidente



Representação de São Paulo: J. A. L. Balieiro e Júlia Nezu



Merhy Seba: Apresentação da Campanha "O Evangelho no Lar e no Coração"



Marília de Castro: relato sobre o Movimento Nacional da Cidadania em Defesa da Vida - Brasil Sem Aborto

Texto: Júlia Nezu



Visão Panorâmica da mesa diretora: Presidente Nezu

responsável pelo Estudo Sistematizado da Doutrina Espírita (ESDE) da FEB informou que dentre os seus cursos, os livros do ESDE venderam este ano 21 mil dos 29.500 editados, portanto, disse ela, o livro do ESDE é o campeão de vendagem. Cecília apresentou a atividade do ESDE nos seus aspectos histórico e estatístico, relatou sobre o último encontro nacional realizado em julho passado, na sede da FEB e que está desenvolvendo o conteúdo programático do Estudo Aprofundado da Doutrina Espírita (EADE).

Já o Vice-presidente Altivo Ferreira informou que a FEB envia a revista O Reformador para cerca de 12 mil centros espíritas e a tiragem atual é de 30 mil exemplares, distribuídos em todo o Brasil.

Marília de Castro, vice-presidente

do Movimento Nacional da Cidadania em Defesa da Vida - Brasil Sem Aborto fez um relato das atividades realizadas em todo o Brasil e de como o assunto está tramitando no Congresso Nacional.

Duas novas entidades espíritas passaram a integrar o Conselho das Entidades Especializadas de âmbito nacional: A Associação Brasileira de Artistas Espíritas (Abrarte), com sede em Florianópolis-SC (www.abrarte.org.br) e a Associação Brasileira de Esperantistas Espíritas, com sede na cidade do Rio de Janeiro, tendo na direção o Diretor da FEB, Affonso Borges Gallego Soares.

Com respeito ao 3º Congresso Espírita Brasileiro será realizado nos dias 16 a 18 de abril de 2010, no Centro de Convenções Dr. Ulysses Guimarães, em Brasília-DF, com o tema central "Chico

ORDINÁRIA DO COMITÊ EXECUTIVO NACIONAL DE BRASÍLIA

Fotos: Júlia Nezu e Tossie Yamashita

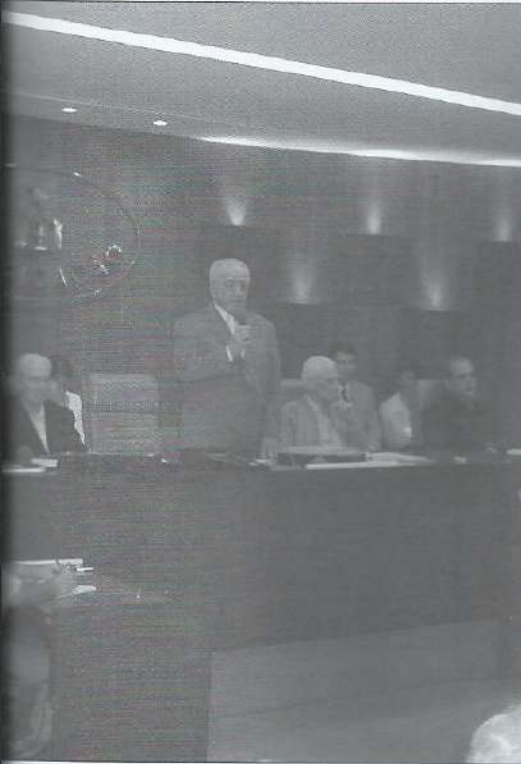

João Masotti em sua saudação aos participantes



Altivo Ferreira na condução da palestra de J. Raul Teixeira, no Colégio Militar Espírita de Brasília



Momento da comunicação psicofônica do Dr. Bezerra de Menezes, pelo médium Divaldo P. Franco



Representantes das federativas estaduais da região sul.

Xavier – Mediunidade e Caridade com Jesus e Kardec”. Foi constituída uma comissão executiva do congresso com a participação das federativas de Minas Gerais, Distrito Federal, os quatro secretários das Comissões Regionais e coordenação do Secretário Geral do CFN César Perri. Os temas a serem abordados no congresso serão tratados também nas reuniões das comissões regionais, podendo as federativas encaminharem suas sugestões.

Com respeito a deliberação de comemorar-se no corrente ano os 150 anos da Revue Spirite, de Allan Kardec, as federativas se manifestaram informando as ações que foram tomadas em seus estados para comemorar o sesquicentenário. A federativa Paulista informou que essa comemoração foi amplamente

divulgada e lembrada em todo o estado, tendo, inclusive, a diretoria executiva preparado um material em powerpoint para apresentação nas suas reuniões regionais.

A campanha “O Evangelho no Lar e no Coração” proposta pela União das Sociedades Espíritas do Estado de São Paulo foi apresentada na reunião pelo Diretor do Depto. de Comunicação da USE Merhy Seba que é também o coordenador dessa mesma área, na Comissão Regional da FEB. A proposta foi acatada por unanimidade das federativas presentes, portanto, a partir daquele momento, a Campanha incorporou as atividades do CFN e todos os impressos, folhetos e cartazes trarão o logo da FEB, para utilização de todo o Brasil.

César Perri que é Diretor do

Conselho Espírita Internacional (CEI) fez uma apresentação das principais atividades realizadas pelo CEI, nas suas reuniões em diversas partes do mundo. Informou que a Revista Espírita está circulando nos idiomas espanhol, inglês, francês e português, mas na internet poderá ser lido, também, em Russo e Esperanto. Informou que as edições do CEI (Edicei) já editou 12 títulos em inglês dos livros de Emmanuel e André Luiz; 22 títulos em francês, além de toda a codificação que está sendo publicada; 2 títulos em alemão (Livro dos Espíritos e o Nosso Lar), 8 obras em russo que estão sendo lançadas, com as obras do Chico Xavier e o Livro dos Espíritos, também, 3 títulos em Húngaro. Com referência ao 6º Congresso Espírita Mundial está marcado para os dias 10 e 12 de outubro de 2010, na cidade de Valência, na Espanha. Comemorando os 150 anos da Revista Espírita, a Edicei publicou uma edição comemorativa, em português, espanhol, inglês e francês.

Luís Hu Rivas, responsável pela internet informou que diversos eventos são transmitidos em tempo real pela internet, há 28 programas televisivos sendo transmitidos em oito canais e isso atinge 69 mil telespectadores mensais, de mais de 100 países, sendo que os maiores acessos são, naturalmente a grande maioria do Brasil; em segundo lugar estão os Estados Unidos, depois Portugal e o Japão em quarto lugar.

Foi feita uma análise sobre as atividades de Assistência e Promoção Social em face da nova legislação e os possíveis problemas que as organizações religiosas poderão ter caso o Projeto de Lei de nº 3021 de 2008 que tramita na Câmara dos Deputados, venha a ser aprovado (Leia no Jornal Dirigente Espírita nº108, setembro-outubro 2008).

No sábado, durante a tarde, o médium Raul Teixeira recebeu uma psicografia do Espírito Benedita Fernandes, grande trabalhadora da Seara Espírita no Estado de São Paulo, em Araçatuba que discorreu sobre o tema “O Trabalho Profílatóico” e no domingo, ao encerramento, a mensagem psicofônica do Espírito Bezerra de Menezes, pela mediunidade de Divaldo Pereira Franco que trouxe a mensagem intitulada “Iluminação Interior”. ▣



14º. CONGRESSO ESTADUAL DE ESPIRITISMO

DE 19 A 21 DE JUNHO DE 2009
CENTRO DE CONVENÇÕES DE SERRA NEGRA

No dia 2 de novembro, foi realizada reunião da Comissão Organizadora do Congresso, em Serra Negra, na sede do C. E. Joana D'Arc, onde aconteceu o delineamento do congresso, passando pela infra-estrutura, pela análise do desdobramento do temário e por providências gerais para o bom êxito deste evento. Estiveram representantes da USE, do CDE, do CA e companheiros da USE Intermunicipal do Circuito das Águas, responsável pela realização do Congresso.

Tema central e sub-temas

Está definido o tema central do Congresso: "Vivência no amor, pelos caminhos da educação", que será trabalhado pelos convidados Divaldo Pereira Franco, José Raul Teixeira, Sandra Borba e Alberto Almeida, desenvolvendo módulos sugestivos e oportunos como "Educação em tempos de convulsão social", "Educação para a felicidade", "Por amor a si mesmo – aprendendo a lidar com emoções, tristeza, raiva, medo e alegria", "Família e Educação", "Jesus e (é) Vida", "Vivência no amor, pelos

caminhos da educação".

Está projetado para conclusão do tema central, interessante painel, com a participação dos convidados, onde sínteses dos trabalhos serão apresentadas, facilitando aos congressistas a visão geral dos trabalhos, além da necessária reflexão sobre os seus ensinamentos.

Registramos, para acompanhamento e pelo seu significado que as perguntas 913 e 914 de "O Livro dos Espíritos" com destaque para a incisiva: "...À medida que os homens se esclarecem sobre as coisas espirituais, dão menos valor às materiais, em seguida, é necessário reformar as instituições humanas, que o entretêm e excitam. Isto depende da educação".

Inscrições

Estão abertas as inscrições para o nosso evento. Não há custo para esta inscrição. Todavia, elas são necessárias e limitadas a 1000 congressistas. Como previsto e aprovado, no ato da inscrição, será recolhido um bônus que será restituído ao congressista, no

valor total, em livros durante os dias do congresso na livraria da USE. Nesta livraria, estarão expostos os livros e produtos da FEB, da Editora Frater, da Editora Leal e da Editora USE. O bônus é um adiantamento para que se possa sustentar as despesas de preparação do evento, fator muito importante para o sucesso da realização em sua parte financeira, também assegura e confirma a presença do congressista, registrando assim o compromisso da presença. Há normas para este procedimento que serão comunicadas aos congressistas. O bônus será ressarcido ao congressista, no ato de sua recepção no evento, até este momento poderá haver alteração do nome do inscrito e será mantido o procedimento previsto para o bônus. Não comparecendo à realização, não haverá devolução do valor do bônus que será considerado como contribuição.

Valor para o bônus que terá restituição: R\$-60,00 (sessenta reais) – este valor único é para todo o período de inscrição, lembrando que elas se encerrarão na milésima inscrição, ou então no dia 30/04/2009. ✉



FICHA DE INSCRIÇÃO PARA O 14º. CONGRESSO

Nº _____
(a ser preenchido pela Secretária)

Nome _____
 Nome para crachá _____ Nascimento: _____ de _____ de 19_____.
 Endereço _____ Bairro _____
 CEP _____ Cidade _____ UF _____
 Tel (____) _____ E-mail _____
 Religião: _____ Se espírita, registrar: () sim
 Instituição Espírita que frequenta: _____
 Órgão de Unificação a que a instituição pertence _____

Nesta inscrição, anexar o valor do bônus de R\$-60,00 (sessenta reais) – (ou comprovante) - que será restituído em livros e similares durante a realização do congresso.

() – cheque () – vale postal () – depósito bancário () dinheiro

O TRABALHO EM EQUIPE NA CASA ESPÍRITA

Trabalhar em equipe é um tema bastante conhecido, porém o autor apresenta algumas nuances oportunas.

Francisco Rebouças - Niterói - RJ - costareboucas@ig.com.br

Não existe casa espírita ou instituição qualquer, que possa dispensar a presença de pessoas para fazê-la funcionar a contento em atendimento aos seus objetivos anteriormente traçados, mesmo quando a atividade de determinada instituição seja em sua grande parte executadas por máquinas, ainda assim, os objetivos são obviamente planejados por alguém, e pede como consequência a vigilância e a manutenção do homem.

Especialmente na casa espírita, **em virtude das nobres atividades a que se propõe**, muito mais dependente se faz, da união e da cooperação de seus tarefeiros em todas as atividades que nela se realizarem, onde o entrosamento e o bom relacionamento dos seus membros são fatores determinantes do bom êxito nos cometimentos espirituais a que se destina.

No trabalho em grupo da casa espírita, o individualismo deve ceder lugar ao *espírito de equipe* para que possa lograr sucesso nas atividades em desenvolvimento. Para tanto, é imprescindível que algumas medidas sejam antecipadamente estabelecidas para que o personalismo exacerbado não prejudique o conjunto que deve buscar a cada dia o aprimoramento de todos e das atividades da casa.

Antes do começo da tarefa a que se destina o grupo, **é preciso que se reúnam para que possam juntos par-**

icipar da elaboração das propostas e definirem a responsabilidade de cada membro do grupo.

Após esse acordo definido, é necessário que todos se entreguem ao trabalho *com boa vontade e comprometimento com as metas a alcançar*, elaboradas quando do planejamento, e, cada tarefeiro se esmere na parte da tarefa, que lhe está determinada.

Preciso se faz, que a tarefa de responsabilidade do grupo, **seja constantemente avaliada por todos os seus participantes**, para que sejam feitas as adaptações, as mudanças ou as possíveis modificações que se fizerem necessárias nas partes que não estiverem alcançando os resultados almejados, sem que isso seja motivo de constrangimento para quem quer que seja, e ouvindo-se e analisando-se com equilíbrio as críticas e as sugestões de todos, se possa encontrar as soluções mais adequadas para a melhora da situação, proporcionando a integração e a harmonia da equipe, facilitando um relacionamento sincero e fraterno entre os indivíduos envolvidos no trabalho.

É necessário que todos entendam **que não existe o grupo perfeito e que por essa razão, é importante trabalhar as diferenças existentes entre cada membro da equipe**, que podem ter causas diversas, entre outras as diferenças sociais, culturais etc., e que os possíveis conflitos que surgirem devem ser ad-

ministrados com equilíbrio, paciência, compreensão e muita conversa, para que sejam evitadas de todas as formas possíveis, as pequeninas querelas que se não forem bem administradas podem se tornar sérios obstáculos ao bom desempenho do grupo na conquista do objetivo planejado.

Importante ressaltar que o grupo disposto ao trabalho com Jesus, não prescindir do *espírito de equipe*, onde *"Deus é por todos e cada criatura pelos seus irmãos"*. Nesse diapasão cada qual possa se transformar em braço do Cristo a serviço da paz e do bem, em constante progresso em direção à pureza espiritual que estamos destinados.

"A benfeitora Joanna de Ângelis nos esclarece: "Estamos no lugar certo, ao lado das pessoas corretas, vivendo com aqueles que nos são melhores elementos para a execução do programa. A pretexto de novas experiências ou fascinados pela utopia de novas emoções, não perturbemos o culto dos deveres a que nos jugulamos com fidelidade".

"Tornemo-nos o vaso onde deve arder a flama do bem, oferecendo, também, o óleo dos nossos esforços reunidos a benefício da intensidade da luz". 

Fonte:

1) Livro Após a Tempestade – Divaldo Pereira Franco, pelo Espírito Joanna de Ângelis, Cap. 24.

2) Grifos nossos.

Faça um Plano Mais Vida Capemi

Plano de Pecúlio com seguro de acidentes pessoais.

Proteção e segurança para você e sua família. Para pessoas com idade entre 14 e 80 anos.

Participantes da Capemi podem utilizar o Serviço de Assistência Financeira com taxas de juros especiais.



Ligue:
0800 723 3030
www.capemi.com.br

Capemi
PREVIDÊNCIA • SEGUROS



Circuito Integrado

Espaço Interativo



ARTES

Equipe da USE SP

useregionalsp@yahoo.com.br

Durante este ano, tivemos a oportunidade de nos reunir, em quatro ocasiões, com pessoas que se interessam e/ou trabalham pela Arte Espírita na grande São Paulo. Em todos esses encontros foram discutidos assuntos pertinentes ao setor, levando-nos a reflexões e constatações importantes sobre o tema. O primeiro ponto constatado é que a Arte é uma excelente maneira de divulgar o Espiritismo, mexendo com a sensibilidade e com as emoções do público que frequenta as sociedades espíritas, facilitando o contato entre as pessoas e possibilitando melhoria no equilíbrio do indivíduo. Outro benefício citado nas discussões é que a criação de grupos artísticos nas ins-

tuições – seja música, teatro ou qualquer outra manifestação artística – promove maior integração entre os trabalhadores, principalmente, quando esses grupos são abertos a pessoas de todas as idades, sexo e atividades da casa.

Foram levantados, também, alguns obstáculos para que o trabalho artístico ganhe mais adeptos e conquiste espaços maiores no movimento espírita. O primeiro deles, segundo os debatedores, é a falta de apoio e estímulo por parte dos Dirigentes Espíritas. Ao aprofundarmos a discussão, porém, notamos a necessidade da busca pela qualidade, obtida apenas com a participação de pessoas capacitadas na condução da atividade a ser desenvolvida (um ator e um músico profissionais em caso de teatro e música, respectivamente, dará a orientação necessária aos integrantes). Além disso, faz-se necessário que os componentes tenham consciência da

Os departamentos da Diretoria Executiva interagem com os dirigentes e estes com os departamentos.

Contato: use@use-sp.com.br

necessidade de tempo para ensaios, leitura e busca de outras informações. Mediante o exposto, fica evidente que sem a soma desses fatores – valorização da arte, profissional para orientar o grupo e dedicação dos componentes – será impossível desenvolver trabalhos artísticos à altura do Espiritismo.



INFÂNCIA

Martha Rios Guimarães

marthinharg@yahoo.com.br

Chegamos ao final de mais um ano, tempo de efetuar balanços das atividades até aqui realizadas e planejar a etapa que está por vir. Assim sendo, olhamos nossos registros e percebemos que, se ainda há muito a ser feito, conseguimos também efetuar alguns trabalhos importantes para a área de Infância Espírita. Entre os anos de 2007 e 2008, nosso departamento realizou cursos de formação de educadores da infância; oficinas de recursos didáticos diversos; campanhas para valorização da atividade; participação no 13º Congresso Estadual de Espiritismo; encontros estaduais; palestras e prestamos informações e orientações a diversas sociedades que desejavam implantar e/ou aprimorar suas atividades nesse setor.

Foram iniciativas efetuadas na capital paulista – sede da USE Estadual São Paulo – e, também, em outros municípios como Guarulhos, Americana, São José dos Campos e, até, em Ilha Solteira. Cerca de 1.200 pessoas estiveram conosco nessa jornada – a maioria Educadores Espíritas da Infância, mas também tivemos a presença de dirigentes, pais de educandos e trabalhadores das instituições – cujo principal objetivo foi mostrar a importância de levarmos o Espiritismo (baseado nas obras básicas, codificadas por Allan Kardec) ao público infantil. Além de discussões e



INSTITUTO

BAIRRAL

INSTITUTO BAIRRAL

Clínicas Psiquiátricas

Tratamento em unidades específicas para cada perfil diagnóstico, cada uma delas dotada de sua própria equipe técnica multiprofissional. As edificações situam-se em meio a 40 hectares de área verde, dispendo em sua infra-estrutura de piscinas, quadras poliesportivas, gramados de futebol, cancha de bochas, quadras de tênis, cine-teatro, ateliês de terapia ocupacional e extensas áreas de convívio.

O Instituto Bairral é mantido pela Fundação Espírita “Américo Bairral”, entidade filantrópica sem fins lucrativos, e localiza-se a 170 km de São Paulo, na região das estâncias de Águas de Lindóia e Serra Negra. Mantém convênios com as principais entidades e planos de saúde.

Rua Dr. Hortêncio Pereira da Silva, 313 Fone (19) 3863-9400
ITAPIRA (SP) CEP 13970-905

E-mail: bairral@bairral.com.br Site: www.bairral.com.br

propostas para melhorias, também levantamos os principais desafios do educador e buscamos solucioná-los, sempre demonstrando que, para atingirmos o sucesso almejado, faz-se necessário unirmos forças, trocarmos experiências e sermos perseverantes.

Para o período que está por se iniciar pretendemos dar continuidade a esse trabalho, levando informações simples, claras e objetivas que possibilitem ao tarefeiro desempenhar suas funções da melhor forma possível. Para isso, claro, contamos com o apoio de todos, através de sugestões, críticas e, principalmente, da presença nas iniciativas que terão início em fevereiro com mais um curso para educadores. Até lá e boas festas a todos!



**COMUNICAÇÃO SOCIAL
ESPÍRITA**

Merhy Seba

merhyseba@ig.com.br

Finalizamos 2008 com bons resultados, em nossas frentes de trabalhos, na área da Comunicação Social Espírita.

Jornal Dirigente Espírita: agradecemos a participação dos colaboradores que nos enviaram matérias, com as quais pudemos alimentar o nosso periódico. Para o ano que vem, teremos grandes novidades que serão expostas na edição de janeiro-fevereiro.

Campanha O Evangelho no Lar e no Coração: agradecemos também a receptividade desta campanha em nossas instituições e que, a partir desta data será alimentada pelo Conselho Federativo Nacional e Federação Espírita Brasileira. Aguardem orientação quanto à obtenção do material promocional.

Campanha Comece pelo Começo: o planejamento desta campanha está sendo elaborado, tendo em vista a sua revitalização em todo o Estado. Já nos primeiros meses de 2009, estamos prevendo várias ações para reformulação gráfica, visual e sonora das peças bem como um roteiro de orientação às casas espíritas.

Campanha O Melhor é Viver em Família - Aperte Mais Esse Laço: considerando que esta campanha foi incorporada ao planejamento das campanhas da FEB (Família, Vida e Paz), os materiais

promocionais podem ser obtidos, mediante solicitação à Secretaria da USE que, por sua vez, encaminhará à Secretaria do Conselho Federativo Nacional.

Encontros: é propósito deste departamento promover várias atividades interativas com os órgãos de unificação visando ampliar o conhecimento e a prática em relação aos veículos de comunicação social. Para tanto, os interessados poderão enviar sugestões de temas que serão avaliados e, posteriormente, incluídos nos futuros programas.

Até 2009.



**ORIENTAÇÃO DOCTRINÁRIA
MEDIUNIDADE**

Nejde Schneider

3deoutubro@uol.com.br

**QUESTIONÁRIO "O PERFIL
DA CASA ESPÍRITA"**

O DOD agradece as 51 casas espíritas que colaboraram com esta pesquisa e vem levar a você os dados principais da respectiva compilação. As respostas identificadas vieram das seguintes cidades do Estado: Apiaí, Assis, Bebedouro, Bento Gonçalves, Cachoeira Paulista, Cafelândia, Campinas, Conchal, Cruzeiro, Garça, Guaratinguetá, Ibaté, Jales, Junqueirópolis, Lorena, Matão, Mogi-Mirim, Monte Azul Paulista, Ourinhos, Peruíbe, Piracicaba, Pirassununga, Pompéia, Ribeirão Preto, Rincão, Rio Claro, Sales Oliveira, Santo André, Santos, São Carlos, São João da Boa Vista, São Paulo e Vinhedo, portanto 33 municípios.

1 - Principais trabalhos que as casas têm: passes - 48; palestra - 46; estudo doutrinário - 45; reuniões mediúnicas e atendimento fraterno - 43.

2 - Principais bases dos trabalhos: KARDEC - todas; Obras básicas - 46; O Livro dos Espíritos 42, Evangelho Segundo o Espiritismo - 41; O Livro dos Médiuns - 40. Destacaram-se também o ESDE - Estudo Sistematizado da Doutrina Espírita e as obras psicografadas por Franciso Cândido Xavier, particularmente dos Espíritos André Luiz e Emmanuel.

3 - Número de vezes por semana em que funciona a casa: das 44 que

responderam: todo dia - 18, 5 vezes - 8 e 6 vezes - 7.

4 - Duração de horas dos trabalhos: das 51 respostas: 1h30 - 21, 1 hora - 16, 2 horas - 9.

5 - Duração dos estudos: de 43 respostas: tempo indefinido - 11; 2 anos - 11 e 1 ano - 7.

6 - Se tem curso de médiuns. Número de casas que respondeu: 27 - sim e 11 - não.

7 - Duração do curso de médiuns: de 21 respostas: 2 anos - 6; 1 ano - 4; 6 meses, 4 anos e ininterrupto - 3.

Parabenizamos a todos por tomarem Kardec como base, o que demonstra a união de idéias nos pontos principais do Espiritismo. As sugestões recebidas para os próximos encontros do Departamento são muito bem vindas e nortearão a nossa futura programação. Aproveitamos para desejar a vocês que Jesus os fortaleça nas suas tarefas e nos conduza sempre como "ovelhas do seu rebanho".

ESDE

Marlene e Mário Gonçalves/Júlia Nezu/JAL Baliceiro, Neli Del Nery Prado

O Estudo Sistematizado da Doutrina Espírita já tem programadas as suas reuniões de final de ano. O pólo de Ribeirão Preto fará no dia 7 de dezembro, domingo, em Ribeirão Preto, encontro de encerramento do semestre, contando com a participação de monitores e alunos envolvidos nos cursos, ainda com a participação de representantes das áreas de São Paulo e Bauru, o que dará ao evento conotação de um encontro estadual do ESDE.

Em São Paulo, haverá reunião de encerramento do semestre, o primeiro para as turmas da área metropolitana e adjacências, na sede da USE; enquanto que em Bauru continuam os preparativos e envolvimento para que durante o primeiro semestre de 2009 sejam preparados os monitores para as salas de aula a serem abertas. Nesta área já há várias turmas de ESDE nas casas espíritas, mas que ainda não estão envolvidas com a coordenação estadual.

Em janeiro, apresentaremos estatísticas do trabalho do ESDE no estado. 📧

**Uma Campanha
Mais Que Envolvente.**



**PLANTÃO
TIRA-DÚVIDAS**

Espaço interativo para
você tirar suas dúvidas sobre
a reunião do Evangelho no Lar
e no Coração.

Pergunta: Qual é o melhor dia para se fazer o Evangelho no Lar e no Coração?

Resposta: O melhor dia ou noite é aquele que é possível reunir a família, de modo que todos se sintam tranquilos e confortáveis. Cada família escolhe o seu dia e a hora que melhor convém. O importante é fazer, de tal modo, que to-

dos percebam que é um momento único de “apertar mais os laços de família”.

Pergunta: Devemos trazer assuntos polêmicos para a reunião?

Resposta: Sim e não. Depende do assunto. Se a questão diz respeito a atitudes ou comportamentos morais relacionados a algum familiar, é possível que o assunto se aclare pela própria

lição moral que o Evangelho traz e pelo clima de harmonia da reunião. Caso contrário, não convém ventilar assuntos ou casos, que, de antemão, se percebe que irão se prolongar e que possam ser tratados ou resolvidos, fora da reunião, em outro momento, até com mais descontração e profundidade.

Pergunta: Podemos pedir à espiritualidade os benefícios a alguém ausente?

Resposta: Sim. É uma das finalidades da reunião. Na prece final de encerramento, podemos,

mentalizar a pessoa e rogar aos Espíritos Amigos que a ajudem. A prece, como nos informa Allan Kardec, no O Evangelho Segundo o Espiritismo, tem ação magnética e as vibrações mentais acabam se dirigindo às pessoas e/ou Espíritos nos quais estamos pensando e querendo ajudar.

**TOME UMA
ATITUDE EM
FAVOR DA
FAMÍLIA
E CONTRA
O DESAMOR
SOCIAL**



notícias internacionais e nacionais

Curtas & Oportunidades

DESENCARNAÇÕES

JORGE RIZZINI

Desencarnou, na madrugada de 17 de outubro, o médium e escritor espírita Jorge Rizzini, vítima de enfarto no miocárdio, na cidade de Buenos Aires, onde realizava uma viagem com os familiares.

Nascido em São Paulo em 25 de dezembro de 1924, formou-se em jornalismo e se dedicou ao trabalho da comunicação, sendo pioneiro na apresentação de programa espírita na televisão. Criou também a Fimoteca Espírita Nacional e ganhou notoriedade com a criação do Festival de Música Mediúnica.

Jorge Rizzini chegou a sair na madrugada de 17 de outubro, de Buenos Aires, rumo ao Brasil, mas permaneceu em vôo alto, dizendo a todos: até breve.

NEIMER MASOTTI

Retornou ao plano espiritual, na madrugada de 20 de setembro, o querido e dedicado trabalhador espírita, Neimer Sebastião Masotti, vitimado por repentino problema de saúde, que o levou à fatalidade por uma embolia pulmonar.

Nasceu na cidade de Pindorama, interior de São Paulo, em 20 de janeiro de 1933, desenvolvendo carreira como gerente do Banco Bandeirantes, que o fez um itinerante pelo interior do Estado. Passou pelas cidades de Araraquara, Campinas, Marília, Votuporanga, Monte Alto, Presidente Prudente, onde deixou boas lembranças nos núcleos espíritas por que passou. Nascido em lar espírita (era irmão do Presidente da FEB, Nestor Masotti), dizia sempre às pessoas ligadas à divulgação que os bons fatos e exemplos vividos ao lado de expoentes espíritas deviam ser garimpados como jóia preciosa e levados a público para amplo aproveitamento.

Além de tantos amigos, Neimer deixa dois filhos e um neto, mas certamente retorna aos amigos espirituais, juntamente com sua esposa Antonieta, que há um ano o antecedeu na viagem ao plano espiritual.

Fonte: Izabel Vitusso (Correio Fraternal do ABC).

AJE-SP PROMOVE O EVENTO A CAMINHO DA PAZ

A Associação Jurídico-Espírita do Estado de São Paulo - AJE/SP, fundada no dia 08 de março de 2008, encerrará seu primeiro ano de atividades promovendo o evento A CAMINHO DA PAZ, no dia 06 de dezembro deste ano - sábado - das 14h30 às 18h, no auditório Elis Regina, no Centro de Convenções do Anhembi, São Paulo. A entrada é franca e as vagas são limitadas.

A fim de garantir sua inscrição envie e-mail para eventodapaz@ajesapaulo.com.br ou ligue para 11-2950-6554 (falar com Edméia).



O evento contará com uma parte artística sob o encargo do músico Moacyr Camargo e seu grupo, por meio do show acústico O Canto Pela Paz.

Na seqüência, haverá exposição com Izaías Claro, promotor de justiça e membro do Conselho Deliberativo da AJE-SP.

A AJE-SP busca, com isso, comemorar seu nascimento junto à comunidade, bem como lançar oficial-

mente campanha para a promoção da paz, valorizando, desse modo, você, a família, o trabalho e a sociedade. Faça já sua inscrição.

3º CONGRESSO ESPÍRITA BRASILEIRO HOMENAGEARÁ CHICO XAVIER

O CFN da FEB aprovou o “Projeto Centenário de Chico Xavier”, com o objetivo de enfatizar a obra de Chico Xavier e contribuir com a preservação de sua memória; Projetos: a) Realizar o 3º. Congresso Espírita Brasileiro, em Brasília, de 16 a 18/4/2010, que terá como tema central: “Chico Xavier: Mediunidade e Caridade com Jesus e Kardec”; b) Providenciar uma edição especial comemorativa da primeira obra psicográfica de Chico Xavier “Parnaso de Além Túmulo”, para lançamento no 3º Congresso Espírita Brasileiro; c) Preparar a elaboração de DVD e de livro que sintetizem as obras e as ações de Chico Xavier, para lançamento no 3º Congresso Espírita Brasileiro.

Além destes: d) Providenciar o lançamento de Selo Personalizado comemorativo, para lançamento no 3º Congresso Espírita Brasileiro; e) Desta-

car nas edições de Reformador durante o ano de 2010, as obras psicográficas de Chico Xavier e lançar uma Edição Especial desta revista em abril de 2010; f) Elaborar e disponibilizar às Entidades Federativas Estaduais um encarte sobre o Centenário de Chico Xavier para eventual circulação na imprensa espírita e leiga na 1ª semana de abril de 2010; g) Estimular a realização pelas Entidades Federativas Estaduais de eventos regionais e estaduais para ampliar a divulgação da Doutrina Espírita.

O Congresso terá por objetivos: dar foco nas obras de Chico Xavier; destacar a influência da obra psicográfica de Chico Xavier no Movimento Espírita Brasileiro e no Mundo; destacar as obras de Emmanuel e de André Luiz; destacar o exemplo de vida de Chico Xavier; respeitar o direito à privacidade pessoal e espiritual de Chico Xavier.

notícias internacionais e nacionais

Curtas & Oportunas

AGORA É LEI: REDUZIDAS AS MULTAS DE OBRIGAÇÕES FEDERAIS

No dia 23 de junho, foi sancionada a Lei 11.727, que em seu artigo 30 mantém texto de emenda da autoria do Deputado Arnaldo Faria de Sá. O principal efeito da nova legislação é a redução da multa mínima por falta ou atraso de entrega de declarações (DCTF, DIPJ, DIRF E DA-CON) pelas associações sem fins lucrativos, até 31 de dezembro de 2008. De acordo com o art. 30, até 31 de dezembro de 2008, a multa a que se refere o § 3º do art. 7º da Lei nº 10.426, de 24 de abril de 2002, quando aplicada a associação sem fins lucrativos que tenha observado o disposto em um dos incisos do § 2º do mesmo artigo,

será reduzida a 10% (dez por cento). As multas serão reduzidas quando as declarações forem apresentadas fora do prazo, mas antes de qualquer procedimento de ofício e quando houver a apresentação no prazo fixado em intimação. Nestes casos a multa mínima de R\$ 500,00 será reduzida para R\$ 50,00. Se você entregou uma destas obrigações em atraso, aproveite para regularizar a situação da associação junto a Receita Federal.

A Receita Federal não tem muitas informações sobre este procedimento, nem consta no sistema deles, mas você pode levar o nº da Lei em uma das unidades da RFB e verificar como fazer o

requerimento.

Para obter informações da Situação Fiscal da Associação, utilize o site www.receita.fazenda.gov.br, clique em “parcelamento simples”, obtenha o código de acesso com o nº do CNPJ, do CPF do Presidente da Associação, responsável perante o CNPJ, e o nº do recibo de entrega da Declaração de Imposto de Renda Pessoa Física. Entre no item “Negociação do Parcelamento” (Discriminação de Débitos a Parcelar), apenas para saber quais os débitos que possui, mas NÃO DÊ PROSSEGUIMENTO, pois se assim fizer concluirá o parcelamento que não tem a redução das multas.

Você pode obter também a Situação Fiscal em uma das unidades da Receita Federal, com o formulário “Solicitação de Pesquisa de Situação Fiscal e Cadastral – RFB”, assinada pelo presidente (que consta como responsável perante o CNPJ), e reconhecida firma, caso não seja o próprio. Este formulário consta no site da Receita Federal do Brasil.

Colaboraram com as informações:

ROSANA AMADO GASPAR
2ª Tesoureira da USE – Estadual

DRA. MARÍLIA DE CASTRO
Diretora Departamento Jurídico da USE- Estadual

AME RIBEIRÃO PRETO PROMOVE SEMINÁRIO

II SEMINÁRIO MÉDICO ESPÍRITA DE RIBEIRÃO PRETO
Mente-Cérebro-Corpo

Interação Mente-Cérebro-Corpo
Dra. Marlene Nobre – AME São Paulo
Neurofisiologia da Medulnidade
Dr. Tércio Sgarbi – AME Ribeirão Preto
Fertilização Assistida e Automatismo Celular
Dr. José de Almeida – AME São Carlos

Dia: 22 de Novembro de 2008
Local: Universidade COC
Rua: Abrahão Issa Halack, 980
Horário: 7:30 às 18:00hs

Síndromas Demenciais e Espiritualidade
Dra. Alexandra Oranciro – AME São Paulo
Pensamento e Vontade
Dr. Leandro Romão – AME São Paulo
Obsessões e Doenças
Dra. Marlene Nobre – AME São Paulo

O SEMINÁRIO É PARA TODOS
Site: www.ameribeiraopreto.org.br
Contato: 322.09.0000 – Banca do Livro Espírita: 16.3510-1120

Parceiros: AME, UNIMED, COC

21ª FEIRAMOR EM BAURU

Bauru realizou a tradicional Feira Espírita Beneficente Feiramor, em sua vigésima primeira edição, neste ano, no Recinto Mello de Moraes nos dias 8 e 9 de novembro, com muito mais espaço para atender o público e mais opções de barracas nas praças de alimentação e artesanato, além das atividades de entretenimento e brincadeiras para crianças, com a participação de mais de 700 voluntários das Casas Espíritas.

Coordenada pela USE – União das Sociedades Espíritas Intermunicipal de Bauru, a Feiramor é uma grande festa de solidariedade e arrecadou fundos para as 23 entidades assistenciais espíritas de Bauru, Agudos, Lençóis Paulista e Piratininga.

A Feiramor utilizou 20 barracas de artesanato, com trabalhos de crochê, macramê, pintura em tecidos, bordados,

tapetes, quadros, louças, mosaicos, presépios e enfeites de Natal. Na praça de alimentação foram alugadas 22 tendas para abrigar 21 barracas, com opções de salgados, lanches, sanduíche Bauru, doces, sucos e refrigerantes. Além de comercialização de livros, salão de cabeleireiro, massagistas e área para brincadeiras infantis e atividades de entretenimento com pintura e desenhos.

De acordo com a coordenadora da Feiramor, Nelí Del Nery Prado “A Feiramor é uma feira de solidariedade e neste ano houve a necessidade de mudar para um espaço mais amplo para permitir que mais instituições participassem e oferecesse muito mais conforto para os visitantes, com opções de lazer e facilidade de estacionamento. “O sucesso deste ano foi além das nossas expectativas”.

notícias internacionais e nacionais

Curtas & Oportunas

6ª FEIRAMOR EM RIBEIRÃO PRETO



Praça de alimentação

Foram nove meses de muitas reuniões, muitas alegrias e muitos amigos que chegaram para compor conosco a 6ª Feiramor.

Neste ambiente caloroso e

receptivo, tivemos o prazer de conviver com 30 instituições todo este tempo. Sabemos também, que uma festividade deste tamanho, durante o seu percurso, acontecimentos

inusitados aparecem e, sempre, nos lembramos do nosso Evangelho para nos acalentar o espírito.

A Feiramor é um evento fraterno, onde pudemos desfrutar do prazer de conviver com entidades beneficentes que prestam serviços à comunidade de Ribeirão Preto e Região, que convivere-ram conosco levando o melhor de nós e deixando conosco as marcas do amor e da caridade, independente de credo ou religião. Estamos sempre aconchegados a nossa USE Ribeirão Preto, da qual tivemos todo o apoio e respeito pelo trabalho desenvolvido, com grande parceria das nossas casas espíritas, e Prefeitura Municipal.

8 e 9 de novembro

Foram dois dias muito agradáveis, onde pudemos receber centenas de pessoas, que por lá passaram, com o propósito de ajudar e confraternizar.

Roseli Camacho, coordenadora da Feiramor da USE Intermunicipal de Ribeirão Preto.

A LUTA EM FAVOR DA VIDA Ação da AME-Brasil e AJE-SP

Irvênia Luiza de Santis Prada / Marlene Nobre / Tiago Cintra Essado

Tramita no Supremo Tribunal Federal a ação constitucional ADPF nº 54, cujo fim é a obtenção de autorização para que, na hipótese da gestante de feto portador de anencefalia, diagnosticado por médico habilitado, possa ocorrer o que se denomina, eufemisticamente, de antecipação terapêutica do parto, independentemente de qualquer prévio controle estatal.

Por iniciativa jurídica da AJE-SP (Associação Jurídico-Espírita do Estado de São Paulo), a Doutrina Espírita e o movimento espírita estiveram representados no referido processo por meio da AME-BRASIL (Associação Médico-Espírita do Brasil), participando ativamente da audiência pública realizada no Supremo Tribunal Federal, no dia 26 de agosto de 2008.

Configura-se dever do movimen-

to espírita estar presente nas discussões públicas sempre que haja ressonância com qualquer princípio nuclear da Doutrina Espírita, sobretudo, quando invade sua essência, qual seja, a vida.

Cumprido, inicialmente, deixar claro que esta posição em nenhum momento contrapõe-se com os direitos e dignidade da gestante (direito de apoio psicológico, assistência social etc), que também defendemos, mas o valor que se busca atingir é a vida em toda sua plenitude, como espírito imortal que somos, independente de sexo, raça, cor ou qualquer fator de diferenciação física.

Em resumo: o direito à vida do feto é diferente do direito à vida de pessoa adulta? É possível limitar o direito à vida pelo critério da longevidade, desenvolvimento físico ou intelectual?

Aquele que diagnosticado no ventre como de pouca expectativa de vida, podendo viver fora do útero somente horas, dias ou alguns anos, pode ser eliminado desde logo, em nome de uma pretensa dignidade e liberdade dos pais? As crianças incapazes em geral, portadoras de doenças mentais, ou que venham ao mundo com qualquer outra anomalia limitadora do pleno desenvolvimento de suas faculdades físicas e intelectuais, podem ser impedidas de viver, por vontade dos pais e ainda na fase intra-uterina? Felizmente, todos estes questionamentos possuem resposta negativa do nosso ordenamento jurídico. A propalada antecipação terapêutica do parto não passa de tentativa de legalizar prática abortiva há muito vedada pelo Estado brasileiro.

(Texto reduzido)

Uma Campanha Mais Que Envolvente

criação: Merly Saba
edição eletrônica: Kameed Marques Cardoso



Natal combina com o Evangelho no Lar e no Coração.



O Natal assinala o nascimento de Jesus. O Evangelho no Lar e no Coração representa a presença espiritual do Aniversariante em nossa casa.

Juntos, formam um presente para se guardar eternamente.



Paz no lar, Paz na Humanidade



Juntos, podemos fazer mais.

U.S.E. UNIÃO DAS SOCIEDADES ESPÍRITAS
DO ESTADO DE SÃO PAULO

Entidade Federativa, Coordenadora e Representativa do
Movimento Espírita Estadual no Conselho Federativo
Nacional da Federação Espírita Brasileira

site: www.use-sp.com.br e-mail: use@use-sp.com.br Fone/Fax: (0xx11) 2950-6554