

Nesta Edição

O dirigente espírita e a verdade, **pág. 3**

O movimento espírita e cidadania, **pág. 4**

Como fundar e destruir um C.E., **pág. 5**

Doença e Cura, **pág. 6**

Da renovação do ser humano, **pág. 7**

Lançamentos de livros espíritas, **pág. 12**

De olho na lei, **pág. 13**

O papel da rádio no debate doutrinário, **pág. 19**

Como foi o V Encomluz, **pág. 20**

Dirigente ESPÍRITA

UNIFICAÇÃO

ANO XIII – Nº 74 – NOVEMBRO E DEZEMBRO DE 2002
CIRCULAÇÃO: BIMESTRAL - ISSN 0104-6691

Veículo da USE – União das Sociedades Espíritas do Estado de São Paulo

Movimento Espírita Novos Horizontes

Do Espiritismo que temos ao Espiritismo que precisamos.

“Quando o homem compreende sua realidade, pode levantar hipóteses sobre o desafio dessa realidade e procurar soluções”.
(Paulo Freire, em *Educação e Mudança*.)

Um privilegiado momento para socializar nossas experiências, orientar nossos esforços e ampliar nossos horizontes. Congresso com proposta de atividade transformadora, de mudanças.

O Congresso Estadual de Espiritismo da USE realizar-se-á nos dias 17 a 20 de abril de 2003, na cidade de Campinas – SP, no Hotel Inn, na cidade de Campinas – SP. A abertura do Congresso acontecerá no dia 17, às 20 horas no Ginásio do Guarany, com a conferência de Divaldo Pereira Franco, aberta ao público em geral. Inscrições abertas. Leia nas páginas 16 e 17.



Movimento Espírita - Novos Horizontes

Campinas - SP - 17 a 20 de Abril / 2003

USE E Madras Espírita publicam livros inéditos de Kardec

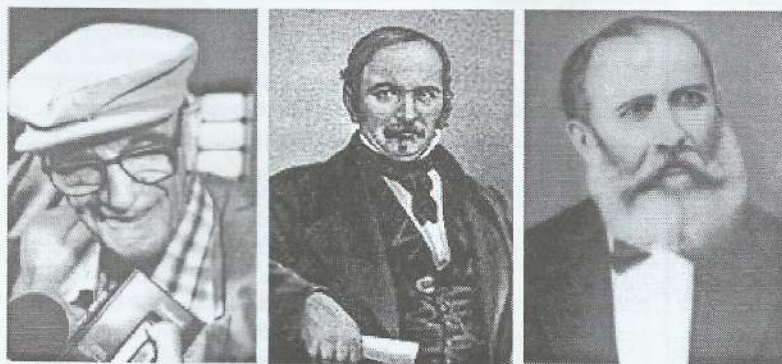

Com lançamentos previstos para o 12º Congresso Espírita Estadual da USE, a Assessoria Pró-memória está trazendo à lume, livros inéditos de Allan Kardec intitulados “Resumo da Lei dos Fenômenos Espíritas” e “Catálogo racional para criação de uma Biblioteca Espírita”; a série Bezerra com o lançamento do romance “História de um sonho”, de autoria de Bezerra de Menezes e outras quatro obras; a série Chico Xavier, com obras de pesquisas, entre eles “Álbum da juventude de Chico Xavier”, “Mensagens do Além Túmulo” e “Tudo vem a seu tempo”, além de outros livros.

Leia na **pág. 8**.

Retornam ao mundo espiritual

Jamil Nagib Salomão, presidente da USE Regional de Piracicaba e Rodolfo Prinnet, presidente da USE Distrital de Tucuruvi.

Administremos a USE

ATTILIO CAMPANINI
PRESIDENTE DA USE-SP

Que diríamos de um tesoureiro que no dia da Assembléia Geral de sua empresa, sentasse à frente dos acionistas, abrisse sua pasta, tirasse uma quantidade enorme de rascunhos, lápis, caneta, borracha, uma calculadora, e tentasse montar naquele momento o Balanço e demais resultados de sua gestão? Terrível, não?

Bem, essa é apenas uma ficção embora grosseira. Mas serve para ressaltar a importância da Administração, pois se aprende nos bancos escolares que "Administrar" é: organizar, prever, planejar, comandar, avaliar etc.

O tempo e a experiência foram acrescentando conceitos modernos à Administração, tornando-a mais completa, mais técnica, mais objetiva. Mas certamente as premissas ini-

ciais continuam as mesmas.

Administração interessa a todos nós, empresários, comerciantes, bancários, operários, donas de casa etc., porque temos que saber administrar não só nossas economias como também nossas vidas.

E a nós, da USE, também, interessa, não só pelo fato da proximidade das eleições de 2003, como, também, para mantermos o mínimo de operosidade de nossos órgãos. E administrar a USE a complexidade é maior, dada suas características organizacionais. Ela não é uma entidade com características de verticalidade, mas sim de horizontalidade. Isso quer dizer que ela não tem suas atividades concentradas em um só local. Se assim fosse, certamente teria outras dificuldades, não essas que temos decorrentes de sua presença em todo o Estado.

O que ocorre com a USE, em termos de Administração, é que como

ela é descentralizada e possui 128 órgãos constitutivos, necessita da mesma quantidade de grupos administrativos para desenvolver suas gestões.

Evidente que essa situação requer um número apreciável de companheiros que possam se dedicar a esse mister, pois, além dos dirigentes do quadro regimental, o ideal é que cada órgão tenha, também, o quadro mínimo de departamentos. Verdade se diga que esses órgãos, até agora, têm sido sustentados pela dedicação, ideal e desprendimento de companheiros que têm se desdobrado em suas atividades.

Sentimos, porém, que algo mais deva ser feito; como por exemplo a reestruturação de alguns órgãos hoje incompletos, a renovação parcial daqueles que por mais diversos motivos não têm condições de continuar, enfim, percebemos e sentimos que a USE, em termos de Administração

pode e deve melhorar.

Mas, onde buscar novos valores? Como a Casa Espírita é a base fundamental do movimento espírita certamente é ali a nossa fonte. Para isso teremos de contar com a compreensão e a boa vontade de seus dirigentes que, às vezes, não pensam dessa maneira.

Dizia o saudoso Dr. Luiz Monteiro de Barros, quando presidente da USE, que as casas ou os órgãos deveriam sempre indicar para os níveis administrativos superiores seus melhores elementos. Só assim teríamos uma Administração aprimorada.

Há que se pensar, também, na questão da capacitação. Por quê? Para que todos os seus dirigentes conheçam o Estatuto da USE, sua filosofia, suas finalidades, suas estratégias de ação, o que pode e o que deve ser feito etc. Só assim falaremos a mesma língua.

Portanto, mãos à obra!

Mensagem de Natal

Aproximando-se o final do ano, ocasião em que refletimos sobre mais um ciclo de atividades, a Diretoria Executiva da USE, sente-se honrada em expressar seus agradecimentos às casas espíritas e a todos aqueles que, durante todos esses meses, deram à nossa causa seu apoio, quer participando de nossas reuniões, quer abrindo suas portas para nossas palestras, quer participando e apoiando nossos eventos, quer oferecendo recursos financeiros, que permitiram a realização de ativida-

des comuns em prol da difusão da Doutrina Espírita, da fraternidade entre nós e do fortalecimento dessa imensa rede por onde deva fluir, cada vez mais e melhor, a mensagem que a Espiritualidade Maior destina a todos nós aqui do plano físico.

Que tenhamos todos, em 2003, imensas oportunidades de realizações espirituais e ao comemorarmos, mais uma vez, o natalício do Divino Mestre Jesus, que a Sua Paz e presença sejam constantes em nossas vidas.

DIRIGENTE ESPÍRITA

Veículo oficial de divulgação da USE – União das Sociedades Espíritas do Estado de São Paulo, destinado a dirigentes e trabalhadores de centros e instituições espíritas.

Editora

Júlia Nezu Oliveira
Secretaria

Sander Salles Leite
Conselho de Redação

Attilio Campanini
Adilson J. J. Pereira
Antonio Carlos Amorim
Deborah de Araújo Molitor
Joaquim Soares (Juca)
Norberto Gaviolle
Suzete Maria Andreotti Amorim

EXPEDIENTE:

Rua Dr. Gabriel Piza, 433, Santana
São Paulo – SP – CEP 02036-011
Fone/fax (011) – 6950.6554
Home page: <http://www.use-sp.com.br>
E-mail: use@matrix.com.br e
use@use-sp.com.br

A USE não se responsabiliza por conceitos emitidos nas matérias assinadas. As colaborações enviadas e não publicadas não serão devolvidas. Reservamos o direito de publicar somente o que estiver de acordo com a linha editorial do veículo.

Anual: R\$12,00 - Mantenedor: acima de R\$20,00 - Número avulso: R\$2,40 - Este número: 5.000 exemplares
Diagramação e Impressão: Editora EME - Fone/Fax (019) 3491-7000
Home page: www.editoraeme.com.br - E-mail: editoraeme@editoraeme.com.br



união das sociedades
espíritas do estado de São Paulo

Entidade Federativa, Coordenadora e Representativa do movimento espírita estadual no Conselho Federativo Nacional da Federação Espírita Brasileira.

DIRETORIA EXECUTIVA DA USE (2000/2003)

Presidente: Attilio Campanini
1º Vice-presidente: Júlia Nezu Oliveira
2º Vice-presidente: Adilson J. J. Pereira
Secretário Geral: Joaquim Soares (Juca)
1º Secretária: Carolina Flor da Luz Matos
2º Secretária: Neyde Schneider
3º Secretária: Irene Wenzel Gaviolle
1º Tesoureiro: Pedro Bauduin Nakano
2º Tesoureiro: Raimundo Nonato Porto
Diretor de Patrimônio: Norberto Gaviolle

DIRETORES DE DEPARTAMENTO

Arte: Suzete Maria A. Amorim; Infância: Jane Jurado; Livro: Nivaldo E. Gomes Santiago; Mocidade: Francis Fernando Lobo e Orientação Doutrinária: Paulo Ribeiro.
ASSESSORIAS
Administrativa: Deborah de Araujo Molitor; Comunicação: Antonio Carlos Amorim; Contábil: João Sringnoli Jr.; Financeira: Norberto Gaviolle; Jurídica: José Antônio Roncada; Pró-memória: Eduardo Carvalho Monteiro.

O dirigente espírita e a verdade

Como dirigentes e palestrantes influenciemos muitas pessoas que, ao chegarem à casa espírita, buscam um modelo, alguém em quem se espelhar para encontrar a paz e a serenidade que pregamos nas nossas palestras

**JOAQUIM SOARES
(JUCA)
SÃO PAULO - SP
Jucassoares@ig.com.br**

Participando há cerca de 40 anos do movimento espírita, já vimos praticamente de tudo. Infelizmente nem tudo o que vimos é positivo.

Muitas vezes no nosso dia a dia somos obrigados a faltar com a verdade, seja dando uma desculpa para nossos clientes, para nossos fornecedores, enfim para aqueles que participam de nossa vida profissional. Falamos que o computador ou uma máquina quebrou, que um funcionário faltou, que o trânsito está horrível etc., mas nada que cause maiores prejuízos, mesmo porque quando recebemos estas mesmas desculpas sabemos que nem sempre são verdadeiras.

Mas dentro do movimento espírita deveríamos ser autênticos e jamais faltar com a verdade, seja em nossas palestras, no relacionamento com o público ou com nossos companheiros.

Temos conhecimento de expositores que citam situações como verdadeiras mas que nada têm de verdadeiras.

Certa ocasião uma amiga,

que estava morando em outro Estado, me pediu a indicação de um centro espírita na cidade onde residia. Indiquei a sociedade de um espírita bastante conhecido e, após uma entrevista com este dirigente, ela passou a frequentar a referida instituição. Tudo caminhava muito bem até o dia em que um dos oradores da referida casa, ao fazer sua exposição, contou uma história afirmando que o fato havia se passado com ele, mas na verdade era um caso que saíra publicado numa destas revistas que se encontra em todas as bancas, e que a minha amiga havia lido. Conseqüência: a pessoa afastou-se do centro desiludida, pois, se ele faltava com a verdade em um pequeno fato, como poderia ela crer no restante que ele falasse?

Há muitos outros casos semelhantes, em que o diretor ou expositor entende que um pequeno deslize não tem nenhuma importância, mas ele esquece que a partir do momento que começamos a fazer nossas palestras, a participar de múltiplas atividades, passamos a ser olhados pelo público de maneira diferente, ainda que não devesse ser assim. As pessoas que

chegam ao centro espírita crêm que estamos acima destas pequenas coisas. Contudo precisamos lembrar que, como dirigentes e expositores espíritas, somos iguais à mulher de César: *“não basta ser honesta é preciso parecer honesta”*.

Outro detalhe que não podemos esquecer jamais é que somos espíritos em evolução, estamos encarnados para aprender e colocar em prática esse aprendizado, estamos sujeitos a deslizos e por isso é necessário muito cuidado nas nossas atitudes. Como dirigentes e palestrantes influenciemos muitas pessoas que, ao chegarem à casa espírita, buscam um modelo, alguém em quem se espelhar para encontrar a paz e a serenidade que pregamos nas nossas palestras. Se perceberem, contudo, que não somos sinceros, que estamos faltando com a verdade, é evidente que irão se decepcionar e poderão se afastar com problemas maiores dos que tinham quando chegaram.

É preciso mostrar para os novatos na Doutrina o que realmente somos: espíritos que lutam para vencer suas más tendências, que se esforçam para cada vez menos cometer erros,

que todos temos as mesmas dificuldades, tais como: enfermidades, falta de dinheiro, de emprego, de paciência, e muitos outros, mas temos obrigação de ser sinceros e verdadeiros para com todos e, especialmente, para com os nossos companheiros que participam das nossas atividades, a fim de que não reine entre nós a desconfiança.

Joanna de Ângelis, através da psicografia de Divaldo P. Franco no livro *“O Homem Integral”*, diz: *“A verdade em síntese que é Deus — e não a verdade conveniente de cada um, que é a forma doentia de projetar a própria sombra, de impor a sua imagem, de submeter à sua, a vontade alheia — constitui meta prioritária”*.

“Deus, porém, está dentro de todos nós, e é necessário imergir na Sua busca, de modo que O exteriorizemos sobranceiro e tranqüilizador”.

Lembre-mo-nos ainda a frase de Jesus: *“O homem tem que ser sim, sim e não, não”*. Busquemos ser autênticos e verdadeiros para que a harmonia possa estar sempre junto ao nosso grupo de trabalho e que sirvamos de exemplo a todos os que buscam as casas espíritas.

CAPEMI - PREVIDÊNCIA - SEGUROS - SAÚDE

A CAPEMI, que é uma previdência privada, tem sede na própria cidade do Rio de Janeiro, agências e postos de atendimento em todo o Brasil, convênios com Organizações Públicas e Privadas em todo o Brasil para averbação em folha de pagamento, benefícios pagos sem interrupção desde 1960, serviço de assistência financeira exclusivo para os participantes e comercialização de Planos de Pecúlio para proteção da família. A CAPEMI atende através de uma rede de 21 agências, 11 postos de atendimento e 7 escritórios de representação. É conhecido o lado social da CAPEMI, que vem atendendo mais de 69 mil pessoas assistidas mensalmente, 69 unidades de promoção social, próprias em todo o Brasil, mais de 2.500 idosos recebem mensalmente medicamentos, cestas básicas e kits de higiene. A CAPEMI tem 794 voluntários, 18 estagiários e 1542 funcionários para que os objetivos sejam alcançados. Ligue Alô CAPEMI 0800 21 3030.

Capemi



Movimento Espírita e Cidadania

“O chefe coletivo depende, irrevogavelmente, da opinião geral, e não pode, sem perigo para si mesmo, afastar-se do caminho reto.” Allan Kardec

ADOLFO DE
MENDONÇA JUNIOR
FRANCA
SÃO PAULO

Todos nós sabemos que o Movimento Espírita “(...) é o conjunto de atividades desenvolvidas organizadamente pelos espíritas, para pôr em prática a Doutrina Espírita, através de instituições, encontros fraternos, congressos, palestras, edições de livros etc. O Movimento Espírita é, portanto, um meio para se aplicar a Doutrina Espírita em todos os sentidos, para se divulgar os seus princípios e exercitar a vivência de suas máximas. (...)”¹ Ele tem como propósito “(...) espiritualizar o ser humano, espalhando com os seus labores e sacrifícios as sementes produtivas na construção da sociedade do futuro. (...)”² Portanto, organizar instituições e atividades espíritas é tarefa “nossa”, dos espíritas, e é o caminho para a construção de um novo modelo de sociedade, que abrirá as portas para a regeneração da humanidade.

Àqueles que organizam ou administram uma sociedade espírita, seja ela, um centro espírita, órgão de unificação, creche, fundação, livraria etc., devem realizar o seu trabalho, de uma forma coletiva, “porque há mais garantia de estabilidade numa reunião de indivíduos, na qual cada um dá apenas seu parecer e que nada realizam sem o concurso uns dos outros, do que em um único que pode abusar da autoridade e querer fazer predominar suas opiniões pessoais.”³

“A autoridade do presi-

dente é puramente administrativa. Dirigirá as deliberações do comitê⁴, cuidará da execução dos trabalhos e do despacho dos negócios, mas, fora das atribuições que lhe são conferidas pelos estatutos, não poderá tomar nenhuma decisão sem consultar o comitê. Desse modo, evitam-se os possíveis abusos, os motivos de ambição, os pretextos de intriga e inveja e a supremacia que desagrada.”⁵ Sendo assim, o presidente não pode comprar “nada” sem a aprovação da diretoria ou do conselho deliberativo.

A sociedade espírita, como qualquer sociedade pública, deve ser administrada com transparência, com o acompanhamento de um contador, apresentando balanço, balancetes e/ou demonstrativos financeiros; o Estatuto, aprovado pelo cartório de registros; às reuniões administrativas, sendo convocadas com antecedência, de acordo com o Estatuto; livro de atas, registrando as deliberações e presença dos participantes, e outros procedimentos estatutários e/ou regimentais, sendo cumpridos. O que revoluciona o trabalho de uma sociedade espírita, é a elaboração de um orçamento, podendo ser anual ou bienal. O orçamento, disciplina o trabalho, ele limita a ação da diretoria da sociedade, e ao mesmo tempo, ele dá uma certa liberdade para o presidente, na medida em que, o que foi aprovado não precisa ser novamente apreciado pela diretoria ou conselho deliberativo.

A sociedade espírita, funcionando de acordo com as orientações de Allan Kardec, de-

envolve uma ação pedagógica e cidadã, na medida em que, ensina o indivíduo a acompanhar os trabalhos da diretoria e ao mesmo tempo, a melhorar as leis humanas, pois na sociedade brasileira, existem leis como a constituição; o governo (municipal, estadual ou federal), elabora o orçamento, que é aprovado pelo parlamento (assembléia), e cabe ao cidadão a fiscalização da administração pública. Aquele que entende a importância da sua participação na sociedade espírita, será um cidadão mais consciente de suas responsabilidades, pois participando na sociedade espírita ou na política, o indivíduo tem direitos e deveres, e sua ação, seu acompanhamento, disciplinará o trabalho dos homens públicos. Assim, o espírita contribuirá para que a sociedade fique mais próxima das leis do Cristo. Este trabalho é conhecido como exercício de cidadania, pois o espírita é um cidadão e a sociedade espírita é pública.

Para Allan Kardec, no início da codificação do Espiritismo, era necessário que a direção dos trabalhos fosse individual, com o tempo, a direção passaria a ser coletiva. Portanto, segundo seu pensamento, o movimento espírita, deve focar sua direção e suas atividades no ser coletivo, nas deliberações de cada diretoria e seu respectivo conselho deliberativo, com transparência e participação. De acordo com codificador, a autoridade é uma missão, “(...) da qual serão pedidas contas àqueles que dela se acha investido; não creiais que ela lhe seja dada para lhe proporcionar o vão prazer de

comandar, nem, assim como o crêem falsamente a maioria dos poderosos da Terra, como um direito, uma propriedade.”⁶ O dirigente espírita, “(...) responderá pela boa ou má direção que tiver dado aos seus subordinados, e as faltas que estes poderão cometer, os vícios a que serão arrastados, em consequência dessa direção ou de maus exemplos recairão sobre ele, enquanto que recolherá os frutos da sua solicitude para conduzi-los ao bem.”⁷ O personalismo, a ignorância e a má interpretação da Doutrina, são os obstáculos que temos que enfrentar, afinal “(...) o centro espírita será o que dele fizerem os homens, seguidores da Doutrina, que precisam estar sempre atentos aos seus princípios.”⁸

1 Movimento e Doutrina. *Reformador*. Rio de Janeiro, n.1782, p.258, setembro. 1977.

2 XAVIER, Francisco Cândido. *Pátria do Evangelho*. In: *Brasil, Coração do Mundo, Pátria do Evangelho*. Pelo Espírito Humberto de Campos. 20ed. Rio de Janeiro: FEB, 1993. P.237.

3 KARDEC, Allan. Comitê Central. In: *Obras Póstumas*. Tradução de Sylvania Mele P. da Silva. 2ed. São Paulo: Lake, 1979. p. 297.

4 Aqui Kardec se refere ao Comitê Central, podemos considerar a diretoria de uma sociedade espírita ou seu conselho deliberativo.

5 *Ibid.* p. 298.

6 KARDEC, Allan. Os superiores e os inferiores. In: *O Evangelho segundo o Espiritismo*. Tradução de Salvador Gentile. 188ed. Araras/SP: IDE, 1995. p. 229.

7 *Ibid.* p. 229.

8 SOUZA, Juvanir Borges de. A Casa Espírita. *Reformador*. Rio de Janeiro, julho. 1992.

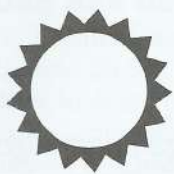

Como fundar e destruir um Centro Espírita



Se fundar, organizar e manter um Centro Espírita é trabalhoso, destruí-lo é mais fácil e há pessoas que o fazem sem perceber.

**AMÍLCAR DEL
CHIARO FILHO
GUARULHOS - SP**

Fundar um centro espírita demanda algum tempo e algum trabalho. Em primeiro lugar precisa-se de um grupo de pessoas com afinidades e com o desejo de fundar a instituição. Em muitos casos, esse grupo forma-se em reuniões familiares e, à medida que vai crescendo e a casa não mais comporta, sente-se a necessidade de se oficializar o grupo através de registro em cartório, para que adquira personalidade jurídica.

Todo esse trabalho é importante, como importante são os aspectos espirituais do Grupo, inclusive a escolha do nome. Deve-se evitar os nomes esquisitos, e os pomposos, ou de santos do hagiológico católico. O nome deve ser simples, ou em ho-

menagem a algum vulto espírita já desencarnado.

Se fundar, organizar e manter um Centro Espírita é trabalhoso, destruí-lo é mais fácil e há pessoas que o fazem sem perceber. Vamos dar alguns exemplos para a nossa meditação e exame, para sabermos se estamos colaborando para destruir a nossa instituição:

Quando deixamos de pagar a contribuição social, criamos dificuldades administrativas. E se ficamos magoados, quando lembrados da obrigação, criamos dificuldades emocionais. Quando temos cargos diretivos e não comparecemos às reuniões de diretoria, mas criticamos as decisões dos companheiros, com comentários desairosos.

Quando somos maledicentes a respeito dos companheiros de trabalho, levantando dúvidas sobre a conduta

moral dos mesmos, sem provas; quando recusamos tarefas alegando incapacidade, e quando levamos nossos problemas domésticos ou profissionais para o centro e, devido ao nosso mau humor tratamos asperamente companheiros de tarefas ou o público; quando nos julgamos mais entendidos de Espiritismo e mais inteligentes que os companheiros; quando estamos obsidiados ou fortemente perturbados e teimamos em continuar desempenhando tarefas de responsabilidade, ao invés de aceitarmos o tratamento espiritual; quando julgamos que todos companheiros são perturbados, exceto nós; quando temos duas condutas morais, uma para dentro do centro espírita e outra lá fora.

Porém a situação mais grave é quando, por invigilância, envolvemo-nos

sexualmente com pessoas do centro ou de fora, e cometemos adultério de fato ou de intenção, lesando corações, porque abrimos brechas nas defesas morais próprias e do centro, colocando em perigo a nossa segurança espiritual e da instituição, permitindo a intromissão de espíritos inferiores, com o conseqüente afastamento dos guias e protetores espirituais da casa.

Como vêem, é muito fácil destruir um centro espírita. Esses foram apenas alguns apontamentos. Examinemos nossa conduta no Centro, e se detectarmos alguma coisa que possa prejudicar a instituição, esforcemo-nos por mudar. Cultivemos o hábito de não falar na ausência de companheiros, o que não teríamos coragem de falar na sua frente. Não façamos no escuro, o que não somos capazes de fazer à plena luz.

INSTITUTO BAIRRAL DE PSIQUIATRIA FUNDAÇÃO ESPÍRITA "AMÉRICO BAIRRAL"

A mais completa policlínica psiquiátrica da América Latina

Os pacientes são tratados em unidades autônomas e adequadas a cada diagnóstico, situadas em meio de 200.000 m² de jardins. O hospital possui 5 piscinas, sauna, 4 quadras poliesportivas, 3 gramados de futebol, 2 quadras de tênis de praia, cancha de futebol society, cine-teatro, salões de jogos e 20 salões de terapia ocupacional.

O Instituto Bairral de Psiquiatria é mantido por uma fundação sem fins lucrativos e localiza-se a 170 km de São Paulo, na região das estâncias de Águas de Lindóia e Serra Negra. Mantém convênios com as principais entidades e planos de saúde.

Rua Dr. Hortêncio Pereira da Silva, 313 – Fone (019) 3863.9400 (PABX) – ITAPIRA (SP) – CEP 13970-905 – E-mail: bairral@bairral.com.br e Site: www.bairral.com.br

Doença e Cura

A enfermidade é um alerta, um sinal, um verdadeiro despertador para chamar a atenção para algo que está errado. Vem o desespero, a revolta, a inconformação ou o abatimento em muitos casos, piorando o quadro.

**ORSON PETER
CARRARA
MATÃO - SÃO PAULO**

Normalmente, quando a enfermidade aparece, buscamos o médico e/ou o medicamento esperando a cura da doença. Verdaderamente colocamos toda a responsabilidade pelo restabelecimento da saúde nas mãos do médico ou na eficiência do medicamento. O mesmo medicamento, o mesmo médico, consegue curar alguns e em outros parece que não há qualquer efeito, embora o mesmo procedimento. Por quê?

Seria o caso de perguntarmos o que estamos, nós mesmos, fazendo pela própria cura?

A enfermidade é um alerta, um sinal, um verdadeiro despertador para chamar a atenção para algo que está errado. Vem o desespero, a revolta, a inconformação ou o abatimento em muitos casos, piorando o quadro. Mas, chegamos a pensar o que a enfermidade está querendo nos dizer? E o que nós mesmos estamos fazendo para alterar esse quadro que se apresenta? Fazendo por nós mesmos, ao invés de colocarmos a cura na dependência de outras pessoas.

O mesmo ocorre com os atendimentos oferecidos pelos Centros Espíritas. Eles são buscados muitas vezes como se fossem recursos mágicos que resolvessem todos os problemas. Acabamos colocando a responsabilidade pelos nossos problemas em ombros alheios, o que convenhamos, não é ético, nem justo.

Pois todo esse oportuno assunto e sempre atual questionamento está desenvolvido de forma magistral, diria mesmo excelente, em conjunto com dois CDs, pela equipe da Arautos do

Kardecismo, de São Paulo, onde o orador e médium espírita Reynaldo Leite desenvolve, repito magistralmente, abordagem sobre doença, cura e o posicionamento do enfermo perante a situação de doença, especialmente as terminais.

O trabalho é tão bom que consideramos devesse ser transmitido via rádio e até TV, para todo o país, se é que já não foi feito pela Rede Boa Nova de Rádio, em horário nobre. Principalmente considerando o expressivo número de enfermos sempre existentes em leitos de hospitais e mesmo em suas residências.

Inspirado mediunicamente, e claro, com seus próprios conhecimentos e experiência própria, pois que também enfrentando situação de enfermidade pessoal, o médium e conhecido orador soube abordar com muita lucidez e riqueza de informações o sempre oportuno tema. É trabalho que merece ser ouvido por todos, espíritas ou não, e especialmente presenteado para quem esteja enfermo. As orientações são muito seguras, recordam o Evangelho e direcionam para uma postura de compreensão e positiva atitude diante das situações difíceis e dolorosas de uma enfermidade.

Para quem tiver interessado, o telefone para aquisição é 0 xx 11 296-5620. É impossível aprofundar os comentários em simples artigo, mas nosso desejo é que o trabalho seja amplamente conhecido e divulgado, pois poderá beneficiar muita gente. Os conhecimentos espíritas aí estão, à nossa disposição, e a capacidade de "mastigar" o assunto em profundidade para ofertar a todos nós, como rico material de estudo, é o grande mérito deste trabalho. Esperamos tenhamos

sensibilizado o leitor para a importância desse conjunto de CDs.

Porém, já que citamos acima, vale dizer ainda que as abençoadas ondas emitidas pela Rede Boa Nova de Rádio é outro fabuloso recurso para mudança da mentalidade psíquica do Brasil. Abençoadas ondas que transmitem selecionada programação espírita. E de muita qualidade! Os espíritas temos que conhecer e divulgar este trabalho executado com tanta competência. Estimular até a instalação de antenas parabólicas nos Centros Espíritas para que a programação possa ser utilizada em horários disponíveis e possíveis pelos integrantes das instituições. E mais, como espíritas ou instituições, associarmos ao Clube do Ouvinte (telefone gratuito 0800 12 18 38) para que a Rede possa se expandir ainda mais, oferecendo sempre com qualidade crescente a mensagem espírita, como já o vem fazendo.

A programação é excelente e precisa ser mais conhecida da família espírita. Atingindo todo Brasil, pois que transmitida via satélite, muita gente ainda não conhece. Os programas de utilidade pública, entrevistas, e toda a qualidade da programação entusiasma aqueles que reconhecem a importância da divulgação espírita.

Mantida pela Fundação Espírita André Luiz, a rede atende pelo telefone 0 xx 11 6457-7000 e fax 0 xx 11 6457-8085. Há ainda o telefone do ouvinte, o 0 800 99 50 11 e o endereço postal é a caixa postal 46 CEP 07190-970, São Paulo-SP, ou ainda o e-mail redede@radioboanova.com.br. Mas há também o Clube do Ouvinte, através do telefone 0800-12 18 38, que dá oportunidade para o espírita associar-se à rede como contribuinte mensal nessa

importante iniciativa de divulgação. A Revista Internacional de Espiritismo, editada em Matão, publicou em sua edição de setembro, reportagem de duas páginas sobre a Rede, inclusive orientando os procedimentos de sintonia.

O fato é que é muito agradável ouvir a Rede Boa Nova. A programação é variada, tem muita qualidade e melhor: divulga a Doutrina Espírita de maneira clara e objetiva. Estando presente em todo o Brasil, via satélite, facilita o intercâmbio do país nesta abençoada tarefa de divulgação. Conhecidos nomes do movimento espírita prestam sua colaboração na programação e oferecem valiosas oportunidades de estudo do Espiritismo, razão pela qual consideramos importante que a família esteja informada desta formidável realidade. São mesmo abençoadas ondas que podem estar em nossos lares. Basta conhecer...

Isto tudo faz lembrar o pioneiro da divulgação espírita pelo rádio, Cairbar Schutel, quando nos idos de 1936 transmitiu pela Rádio Cultura de Araraquara suas notáveis conferências, depois transformadas no livro *Conferências Radiofônicas*, disponível na Editora O Clarim.

O fato é que há muita angústia no mundo. Iniciamos o assunto falando de doenças, referindo-se aos CDs do Dr. Reynaldo Leite, e concluímos falando da Rede Boa Nova de Rádio, simplesmente para dizer o que todos já sabemos: *tudo é uma questão de sintonia*. E já que há algo bom para sintonizar, estejamos nesta onda, mas não nos esqueçamos de espalhar a boa notícia, estimulando pessoas e grupos para que também *entrem nessa onda*, melhorando o ambiente de seus lares com a mensagem espírita.

DA RENOVAÇÃO DO SER HUMANO

É no Centro Espírita onde encontramos a dinâmica da ação educacional do ser enquanto Espírito encarnado, e também desencarnado, pois muitas vezes a platéia é maior do lado espiritual do que do lado material.

**MARCUS ALBERTO
DE MARIO**

marcusdemario@ig.com.br

A partir dos ensinamentos dos Espíritos, Allan Kardec esclarece que a força do Espiritismo está na sua filosofia.

Uma filosofia que abrange o homem integral, Espírito, perispírito e matéria, que demonstra a continuidade da vida após a morte, o caminhar evolutivo do Espírito para sua pureza. Uma filosofia que transforma nossa maneira de encarar a nós próprios, a vida e o mundo.

O Espiritismo é uma doutrina filosófica de profundo alcance que não se perde nos labirintos dos pensamentos confusos, nem se deixa prender pelas teias da arrogância materialista, transcendendo o conhecimento humano e deixando o misticismo prostrado diante da lógica, da razão, do bom senso, da atitude científica aliada ao sentimento religioso puro.

Para fazer com que essa filosofia superasse o patamar da teoria e conseguisse espalhar-se pela prática, os Espíritos apontaram a Kardec dois caminhos: a caridade e o estudo da natureza moral do homem para sua completa educação. Educação e Caridade.

Formação de hábitos e prática do bem.

Caráter moralizado e sentimento de amor.

Espiritualização do ser e sensibilização do sentir.

Não uma renovação de fachada, superficial, de conveniência, mas a renovação íntima, profunda, alavancada pela força de vontade própria a partir da constatação de que somos Espíritos imortais, criados por Deus para a evolução, com um fim útil, não acabando a vida com a morte, mas sucedendo-se através da reencarnação.

Um homem renovado que compreende os benefícios da bondade, combatendo então a maldade, filha do egoísmo e do orgulho. Porque o bem passa a ter sentido. Nós temos um futuro que depende dos nossos atos praticados, das intenções que temos com o próximo.

Acabando com o mito da morte, com o temor do desconhecido e revelando quem somos, o Espiritismo abre as portas do caminho da renovação moral do ser.

Mas, onde estudar o Espiritismo para compreendê-lo? Onde encontrar o Espiritismo na sua feição educadora?

Sem dúvida o Espiritismo está todo inteiro nos livros da Codificação, mas é no Centro Espírita onde podemos encontrar o Espiritismo prático, vivenciado e estudado por aqueles que lhe compreendem a essência e o alcance.

É no Centro Espírita onde encontramos a dinâmica da ação educacional do ser enquanto Espírito encarnado, e também desencarnado, pois muitas vezes a platéia é maior do lado espiritual do que do lado material.

A renovação moral do ser humano passa pelo Centro Espírita, a escola de almas, que dinamiza o Espiritismo como doutrina de educação, como filosofia transformadora.

Sem o Centro Espírita, a sociedade perderia importante célula de seu organismo, e o Espiritismo ficaria encerrado na literatura de alcance acadêmico.

Mas o Espiritismo é atuante, é instigante, faz com que o homem caminhe ao encontro de si mesmo e de seu destino. Revela a ele a paternidade divina, convocando-o para fazer a caridade através de um processo de auto-educação. E como somos ainda vazios do espírito, no dizer de Paulo de Tarso, necessitamos uns dos outros, do fortalecimento do grupo, que somente o Centro Espírita propicia.

Já vão longe os dias em que a ignorância obscurecia o entendimento. Já não mais encontramos no horizonte o ridículo da crença na imortalidade. O Espírito sopra e sentimos que ele existe. Deus já não é mais uma figura humana nem uma teoria abstrata.

Tudo evolui. O conhecimento se alarga e hoje o Espiritismo é reconhecido por sua força filosófica, pelo seu apelo à razão, pelas suas consequências de ordem moral.

Longe estamos dos dias em que tudo se resumia aos fenômenos mediúnicos.

A era do homem de bem desponta e a marcha pela Edu-

cação do Espírito derruba as últimas barreiras do materialismo.

Educação e Caridade.

Quando o homem compreender o Espiritismo, trabalhará a educação moral, com fins superiores, visando a espiritualização ainda durante a encarnação. Fará da caridade a sua bandeira, extinguindo a miséria pelos laços de fraternidade e amor ao próximo.

Esse é o fim último do Espiritismo.

Para sua execução prática, eis o Centro Espírita, reunindo em seu foco os corações sinceros dos que se decidiram pela aceitação interior da filosofia espírita; aglutinando em seu rebanho os que sentem o convite da renovação e se esforçam por compreendê-lo.

No Centro Espírita estudamos o Espiritismo, compreendemos o Espiritismo, vivenciamos o Espiritismo, para em seguida vivenciá-lo no mundo.

Esse é o papel do Centro Espírita. Preparar o homem renovado através do Espiritismo.

A força do Espiritismo não está no fenômeno mediúnic, nem na assistência material às mazelas humanas.

A força do Espiritismo está na sua filosofia que dignifica a mediunidade e promove moralmente o ser humano.

É o Espiritismo doutrina de educação do Espírito, e o Centro Espírita é sua escola.

USE e MADRAS ESPÍRITA publicam livros inéditos de Kardec

EDUARDO CARVALHO MONTEIRO

Assessor Pró-memória da USE

Sensível à atual situação do mercado editorial espírita que, por ser um ótimo filão comercial, acabou sendo invadido por obras de gosto duvidoso, uma infinidade de romances “mediúnicos”, livros de “especialistas” nisso ou naquilo, pessoas que não têm nada a dizer, mas querem ter seu nome gravado numa capa de livro, é que a USE EDITORA está fazendo uma parceria com a MADRAS ESPÍRITA para lançar no mercado obras de alto valor doutrinário e que não necessariamente representem um sucesso de vendas.

Um outro fator muito importante levou à concretização dessa parceria e aproximou as duas Editoras. A Madras Espírita, como um dos Selos da Editora Madras, tem grande penetração nas Livrarias leigas do Brasil e do Exterior e em países de idioma português, ao passo que quase nenhuma venda no mercado espírita, por não ter em seu catálogo autores e obras de peso. O inverso acontece com a USE, que só divulga seus livros junto ao público espírita. Podemos dizer que essa tem sido uma falha das Editoras Espíritas ao longo dos anos, pois nunca souberam distribuir seus livros no mercado leigo, logicamente demonstrando ineficiência na divulgação doutrinária destinada ao não frequentador das Instituições Espíritas. De algum tempo para cá, várias Editoras partiram para esse mercado com sucesso nas vendas, porém com obras nem sempre recomendáveis do ponto de vista doutrinário.

Apenas algumas reflexões

Não é nosso intuito aqui criticar nossas co-irmãs, julgar obras ou fazer patrulhamento ideológico, mas apenas propor algumas reflexões sobre quais as vantagens ou desvantagens desses rumos que nossa divulgação doutrinária está tomando. Será válido colocar obras com desacertos doutrinários ou de gosto duvidoso para o público não-

espírita, só pelo faturamento comercial ou em nome da disseminação da Doutrina às massas? Essa atitude oferece mais lucros ou prejuízos em termos da conquista de novos adeptos? Será justo nos policiarmos a nós próprios? Não seria isso uma reedição moderna dos famigerados *Index Prohibitorum* do passado? Essas e outras questões nos vêm à mente e propomos como reflexões aos nossos dirigentes e praticantes sinceros da Doutrina Espírita, que têm consciência da responsabilidade espiritual que nos compete quando se trata das tarefas que abraçamos no Espiritismo. Isso porque devemos deixar de fora as Editoras eminentemente comerciais, cujo único objetivo é o lucro comercial. A estas, o Espiritismo é um meio, não um fim. É inútil e desgastante tentar conscientizá-las da missão do Espiritismo e da responsabilidade de sua divulgação correta para a educação da Humanidade.

Lançamentos programados

Deixemos de lado nossas digressões para falar um pouco de nossos auspiciosos lançamentos, motivo principal deste artigo. Até o fim de 2002 e início de 2003 (Leia-se Congresso da USE), estaremos lançando as seguintes obras:

1) **Anuário Histórico Espírita**, uma coletânea de vários Autores conhecidos e outros novos, de vários estados do Brasil, levantando os véus da memória espírita de suas regiões e Instituições (fartamente ilustrado);

2) **Batuíra, o Diabo e a Igreja**, de Eduardo Carvalho Monteiro. Este livro revela fatos até então desconhecidos desse grande pioneiro do Espiritismo como médium curador excepcional que foi e aguerrido defensor da Doutrina contra os ataques do Clero;

3) **Resumo Analítico das Obras de Allan Kardec**, de Florentino Barrera. Este confrade argentino, pouco conhecido do público brasileiro, é um grande pesquisador das obras e da vida de Allan Kardec e essa é a primeira de suas obras que estamos traduzindo para o português. Trata-se de uma meticolosa pesquisa das obras do

Codificador que será obrigatória na estante de todo estudioso da Doutrina;

4) **História de um Sonho**, de Adolpho Bezerra de Menezes. Este livro inicia a Série Bezerra das Editoras, na qual editaremos 4 ou 5 obras inéditas de Bezerra escritas quando encarnado. Dois romances publicados em capítulos no *Reformador*, duas obras publicadas sob pseudônimo não conhecido de nossa geração e uma quinta com relatos seus e artigos de jornais leigos não reproduzidos em livro;

5) **Contos Espíritas**, de Amália Domingo y Soler. Obra que traduzimos do espanhol publicada em 1910 na Espanha e nunca editada em português;

6) **Catalogue raisonné des ouvrages pouvant servir à fonder une bibliothèque spirite** (Catálogo Racional para a criação de uma Biblioteca Espírita), de Allan Kardec. Edição fac-similar e bilíngüe dessa raríssima obra, a última publicada por Kardec em vida (1869) e nunca mais republicada. Trata-se de um resgate histórico importantíssimo e um guia que permanece atual para leitura de obras espíritas. Esta obra, nunca citada na Bibliografia de Kardec corria o risco de se perder no pó dos arquivos se não a trouxéssemos à luz;

7) **Resume de La Loi des Phénomènes Spirites** (Resumo da Lei dos Fenômenos Espíritas), de Allan Kardec. Edição Fac-Similar e Bilíngüe desta também raríssima obra publicada por Kardec para popularizar o Espiritismo na França e que também não é citada em sua bibliografia. É a primeira edição fac-similar e bilíngüe publicada desde que Kardec a editou.

8) **Mensagens de Além Túmulo**, de Francisco Cândido Xavier, organizado por Luciano Klein Filho, Marcus Vinícius e Rogério Silva. Esta é primeira obra da Série Chico Xavier e é o resgate de reportagens publicadas no *Jornal O Globo*, em 1935, de autoria de Clementino de Alencar que passou um mês convivendo com o Chico em Pedro Leopoldo, logo após o lançamento de Parnaso de Além Túmulo. Estas matérias nunca mais foram publicadas em sua totalidade e seu res-

gate é muito importante, pois apresenta a visão de um jornalista não-espírita de nosso Chico. Apresenta notas dos organizadores e fotos inéditas do arquivo d “O Globo” que não foram publicadas pelo jornal;

9) **Tudo vem a seu tempo**, de Francisco Cândido Xavier, organizado por Eduardo Carvalho Monteiro. Segundo volume da Série Chico Xavier, apresenta mensagens mediúnicas do Espírito Elcio Tumenas para sua família;

10) **Álbum da Juventude de Chico Xavier**, de Magali Fernandes e Eduardo Carvalho Monteiro. Dos 15 aos 22 anos, Chico Xavier, como lazer e, naturalmente, como preparo para sua missão, inspirado pela Espiritualidade, recortava poesias, contos, quadros etc. de autores e artistas importantes das Revistas “A Cigarra”, “Tank”, “Fon-Fon” e outras da época e colecionava-as num Álbum improvisado colados nas páginas de um velho livro-caixa da mercearia em que trabalhava. Recuperado esse Álbum, os autores comentam os nomes dos escolhidos pelo Chico, relacionando-os com os psicografados posteriormente e fazem outras interessantes observações e estudos com esse precioso e raríssimo material;

11) **Lês Miracles de nos jours** (Os Milagres de nossas luzes), de Auguste Bez. Este livro foi publicado na época de Kardec e muito elogiado por ele na Revista Espírita. Relata os fenômenos mediúnicos de um homem simples do campo, Jean Hillaire, iletrado, e comparado por Kardec ao Médium Daniel Douglas Home. Médium vidente, psicofônico, psicógrafo e de efeitos físicos, acabou falindo em sua missão e sendo condenado a um ano de prisão. É mais um resgate importante da História do Espiritismo na época de Kardec;

12) **História dos Congressos Espíritas Estaduais**, de Eduardo Carvalho Monteiro. Relata os Anais, análises e histórias dos Congressos Espíritas realizados em São Paulo, durante 50 anos (1946 a 1997). Fartamente ilustrado com fotos dos eventos e participantes.



Jamil Nagib Salomão

retorna à Pátria Espiritual

Retornou à Pátria espiritual no dia 23 de setembro de 2002, vitimado por um colapso cardíaco fulminante e seu corpo foi enterrado no dia seguinte, às 16 horas, no Cemitério da Saudade, com a presença de familiares, muitos amigos e autoridades da Cidade de Americana – SP, onde residiu desde 1980.

VALDIR FARIAS DA SILVA
USE AMERICANA E NOVA ODESSA

Nasceu em 21/04/1932 na Cidade de Juiz de Fora – Minas Gerais, filho de Nagib Salomão e Chayade Sehelber. Foi casado com Reia Ahmed Salomão, com quem teve seis filhos: Fábio, Daniel, Valéria, Alexandra, Simoni e Fabiola e quatro netos: Rafael, Natalia, Leonardo e Bruno.

Começou no Espiritismo por volta do ano de 1961, e no ano 1963 fez parte da Direção da FEESP como membro ativo e participativo.

Foi muito amigo de Herculano Pires, Ney Prieto Peres, Miguel de Jesus Sardão, Divaldo Pereira Franco, Chico Xavier e muitos outros expressivos nomes do Espiritismo Brasileiro.

Junto com Dionízio Azevedo, conceituado ator e diretor de novelas e teatros, conseguiu os direitos, do livro “E a Vida Continua”, psicografado por Chico Xavier, do Espírito André Luiz, para um filme, mas acabou virando a famosa novela “A Viagem”, da grande novelista Ivani Ribeiro, sua amiga pessoal.

Na FEESP foi grande colaborador em vários departamentos, inclusive revisor de livros da editora. Na União das Sociedades Espíritas do Estado de São Paulo, foi secretário e vice-presidente do antigo CRE - Conselho Regional Espírita, hoje USE Regional e Secretário e vice-pre-

sidente da UNIME, hoje USE Intermunicipal ou Municipal.

Em 1981, fundou juntamente com o Deputado Federal Freitas Nobre, o Jornal “Folha Espírita” no qual foi Diretor e muito ativo no movimento espírita paulistano.

Mudou-se para Americana, em 18 de janeiro de 1980, onde chegou trabalhando intensamente, trazendo para Americana os grandes oradores de São Paulo para palestras e seminários. Nesta época já era um grande colaborador da USE e portanto deu maior dinamismo tomando o movimento espírita mais alegre e atuante.

Em 1982 fundou uma Livraria Espírita, foi presidente do Grupo Espírita Casa do Caminho, e ajudou na legalização de muitas casas espíritas de Americana e região. Por vários mandatos presidiu a USE Intermunicipal de Americana e Nova Odessa.

Atualmente, presidia a USE Regional de Piracicaba e estava escalado para ser o Mestre de Cerimônia do 12º Congresso Estadual de Espiritismo da USE a realizar-se em abril de 2003, na cidade de Campinas - SP.

Juntamente com o Deputado Federal Francisco Sardelli, criou emendas para o Estatuto da Criança e do Adolescente, emendas essas que já passou pela Câmara dos Deputados e já se encontram prontas para se tornarem leis. Era Conselheiro Municipal dos direitos da Criança e do Adolescente (CMDCA);

Além disso, foi membro participativo do Centro Nacional de Divulgação Espírita no ano de 1975; em 1983 tornou-se conselheiro do Hospital Seara Bendita, de Americana, cargo que exerceu até a sua desencarnação; em 1985 liderava um grupo de Jovens que entregava alimentos nas favelas, na Av. Bandeirante e na Av. América, com o intuito não só da entrega, mas levar um pouco de amor e atenção aos necessitados. Grupo este, que também tinha participação dos seus filhos.

Em 1986 fundou a Rádio Azul Celeste que presta enorme serviço à população;

Ajudou na fundação de várias Casas Espíritas e atualmente participava do Centro Espírita Flora Luz, no qual era Diretor do Departamento de Comunicação Social;

Em 1989 foi eleito presidente da Creche Letícia Duarte que estava em péssimas condições, “quase parando”, onde freqüentava apenas seis crianças, num prédio em condições precárias. A Creche hoje é sustentada por doações e algumas verbas políticas, mas o espírito inquieto Jamil transformou a Creche não em um depósito de crianças mas sim num lugar onde elas permanecem, aprendem e se alimentam muito bem, retornando aos seus lares no final do dia, felizes pelo tratamento humano que receberam de suas monitoras. Atualmente a Creche conta com 115 crianças em período integral. Foi presidente até o seu desencarne e seu lema era “Educar a criança, para não precisar punir os jovens”;

Em 1990 fez parte do Conselho Municipal da Criança e do Adolescente. Neste mesmo ano passou a fazer parte do programa da TVA com o mesmo perfil dos programas de rádio;

Em 1991 participou do Conselho Municipal de Assistência Social;

Em 1994 ingressou na CNT onde permaneceu até o ano 2000;

Em 2001 desenvolveu um trabalho de Opinião Pública no canal 21 da Horizon;

Em 2002 foi premiado pela OAB de Americana, pelo trabalho voluntário em defesa dos direitos humanos.

Portanto Jamil Nagib Salomão, não só foi um grande pai de família, mas um lutador pelas causas do menor carente e da população necessitada em geral. A Doutrina Espírita estava para ele como forma de vida e não se envergonhava de mostrar a todo mundo seu ideal.

Que Jesus lhe dê condições para continuar, aonde estiver, este maravilhoso trabalho começado aqui entre nós.

A União das Sociedades Espíritas do Estado de São Paulo, através de sua Diretoria Executiva, externa os sentimentos à família na pessoa da viúva Sra. Reia Salomão e abraça o querido amigo e irmão Jamil reconhecidamente pelo profícuo trabalho realizado nas hostes espíritas, na Capital e em Americana, com reflexos benéficos por toda a região e estado de São Paulo. Rogamos ao Mestre amado Jesus que o envolva em bênçãos de luz e de paz.

Reuniões Itinerantes da DE em Ribeirão Preto e Assis



Atílio Campanini durante a reunião em Ribeirão Preto.



Representantes dos órgãos da Região Norte.

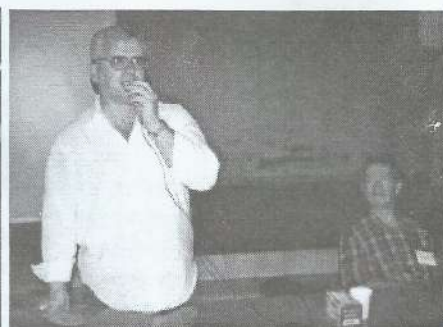

Ramatis Allan de Oliveira, Presidente da USE Regional de Ribeirão Preto.

No dia 1 de junho de 2002, realizou-se a reunião com a região Norte que compreende S. José do Rio Preto, Franca e Ribeirão Preto, nesta última, no C.E. Unificação Kardecista, na Rua Mariana Junqueira 504 – Centro, em Ribeirão Preto. As três Regionais da região Norte coordenam ao todo cerca de 350 sociedades espíritas em 100 cidades. Ramatis, Presidente da Regional de Ribeirão Preto considerou que o sentimento fraterno é que faz a aproxima-

ção com as sociedades espíritas, pois antes da unificação vem a união de corações. Cada representante das USEs das três regiões, presentes, relataram as ações que estão sendo realizadas e esses relatos enriquecem o trabalho de unificação, pois as experiências bem-sucedidas podem ser levadas para outras regiões e as más experiências servem de alerta. Esta troca de experiências é um dos objetivos das reuniões itinerantes desta atual Diretoria Executiva.

No dia 6 de julho, a reunião realizou-se na cidade de Assis, no Instituto de Difusão Espírita de Assis, na Praça Nicolau Carpentieri, 50 – Vila Xavier, com a presença das Regionais de Presidente Prudente e Nova Alta Paulista. Merece destaque, entre outros assuntos, a iniciativa do Departamento de Evangelização da Intermunicipal de Presidente Prudente que está redigindo um documento aos pais sobre a importância da evangelização das crianças.

Também, a região está trabalhando como levar o estudo aos jovens cativando-os para um estudo sério da Doutrina Espírita, pois freqüentemente os jovens comparecem às aulas mas logo desaparecem. Deixamos aqui a reflexão aos dirigentes dos órgãos e de Casas Espíritas para uma análise mais profunda, lembrando que as reuniões do Conselho Deliberativo da USE é o fórum para tomada de posições que refletem no estado inteiro.

CFN da FEB se reunirá em Brasília

O Conselho Federativo Nacional (CFN) da Federação Espírita Brasileira (FEB), composto pelas federativas estaduais e três especializadas, reunir-se-ão na sede da FEB em Brasília, nos dias 8 a 10 de novembro de 2002, em sua reunião ordinária anual. Fazem parte da pauta, a avaliação dos diversos projetos aprovados no ano anterior: (I) página eletrônica da Atividade Federativa da FEB; II Boletim Informativo do CFN da FEB; III Atividade de preparação de Trabalhadores

Espíritas; IV Diretrizes de Trabalho de entidades Federativas Estaduais e seu relacionamento com Instituições Espíritas não Integradas no sistema Federativo; V Organização da Secretaria Geral do CFN e VI Campanha: Construamos a Paz Promovendo o Bem!

Será analisado o texto apresentado pela Comissão designada pelo CFN para estudar o processo de integração das Entidades Especializadas de âmbito Nacional no CFN. O andamento das campanhas

permanente de Evangelização Espírita Infanto-Juvenil; de estudo Sistematizado da Doutrina Espírita e de Divulgação do Espiritismo.

Os coordenadores das áreas que compõem as Comissões Regionais relatarão os resultados das reuniões regionalizadas, a realização de Encontros e Seminários e outros assuntos. O Conselho Espírita Internacional inteirarão as federativas das ações do Movimento Espírita Internacional e o andamento do 4º

Congresso Espírita Mundial, que acontecerá na França.

Como aconteceu nos anos anteriores o CFN terá a presença na 6ª feira de Raul Teixeira que proferirá uma palestra pública e de Divaldo Pereira Franco que participa do encerramento da reunião e proferirá palestra pública. A USE-SP - União das Sociedades Espíritas do Estado de São Paulo estará representada pelo Presidente Atílio Campanini e 1ª Vice-presidente Júlia Nezu Oliveira.

Reunião da Diretoria Executiva na Baixada Santista

Realizou-se no dia 5 de outubro de 2002, a partir das 13h30, no Centro Espírita Ismênia de Jesus – Rua Campos Melo, 312, V. Nova, Santos – SP, a reunião da Diretoria Executiva da USE com as Regionais da Baixada Santista, do Grande ABC e respectivos órgãos Intermunicipais e Municipais.

Compareceram representantes das USEs de Santos, Praia Grande, São Vicente, Itanhaém, além das Regionais

da Baixada Santista José da Conceição de Abreu (Zezinho) e do Grande ABC, representado por Adilson J.J. Pereira, também 2º vice-presidente da Estadual.

Valfredo, da Intermunicipal de Itanhaem informou contarem com 8 casas espíritas unidas; que recebeu um terreno doado pela Prefeitura recentemente e pretendem construir uma sede própria. As USEs, nos seus relatos demonstraram que as regiões

estão atuantes realizando palestras, seminários, cursos e ainda o grande problema de todas é a falta de colaboradores. Atílio, presidente da USE, concitou a todos para que se busquem colaboradores nas bases, que são as casas espíritas, que se preparem para a próxima eleição quando os órgãos da USE devem eleger as suas comissões executivas. Algumas USEs informaram que há dificuldades para a formação de chapas para eleição, visto que poucas pessoas querem assumir responsabilidades.

Adilson, falando pela Regional do Grande ABC informou que tem muitas atividades acontecendo na região, em Mauá, Santo André com a semana espírita que já é tradicional naquele município. Quanto ao terceiro setor, continuando, Adilson disse que o movimento espírita foi pioneiro, mas hoje está para trás e

os pedidos de certificado enviados ao CNAS (Conselho Nacional de Assistência Social) são indeferidos devido a pobreza do material e relatórios enviados. Que das 220 mil entidades filantrópicas somente 6 mil têm o certificado no Brasil. Neyde Schneider, Diretora da USE informou a necessidade de habilitação das obras assistenciais nos órgãos públicos competentes para fazerem jus às respectivas verbas e convênios para a manutenção de suas atividades.

Com respeito à distribuidora da USE, Norberto Gaviolle, diretor da USE, enfatizou a necessidade do movimento espírita ser fiel a si próprio, comprando os livros da Distribuidora USE. Dessa forma a USE Estadual poderia negociar a compra de livros a preço e condições melhores, repassando-os às USEs nesse trabalho de parceria.

SEMINÁRIO DE PREPARAÇÃO DE TRABALHADORES ESPÍRITAS

Realizou-se no dia 19 de outubro de 2002, na sede da USE estadual, um seminário de Preparação de Trabalhadores para Atividades Espíritas, das 14h30 às 18 horas, com a presença de dirigentes e trabalhadores das região metropolitana. O encontro teve um cunho de debater as questões atinentes às casas espíritas e movimento espírita. O primeiro tema “A USE e seus órgãos”, apresentado por Júlia Nezu tratou dos objetivos e filosofia de trabalho da USE e de seus órgãos locais, regionais e estadual. Em seguida, Ivan René Franzolim apresentou o tema “Relacionamento Interpessoal” focando o homem em mudança, o objetivo do relacionamento e como realizar esse relacionamento nas Casas Espíritas e no trabalho da unificação. O terceiro

tema foi apresentado por Joaquim Soares (Juca) sobre a Administração de órgãos e o papel do Dirigente, analisando a questão da liderança, dos requisitos, da importância da renovação e do planejamento e coordenação das ações e finalmente, Atílio Campanini expôs sobre a importância das eleições na USE e seus órgãos, a representação das Casas Espíritas e a necessidade de preparar novos trabalhadores para as comissões executivas, departamentos dos órgãos para formar uma equipe maior de trabalho, considerando que há órgãos com equipes muito pequenas. Este seminário, que visa sobretudo o diálogo com os participantes, realizado em São Paulo, poderá, a critério das USEs, ser reproduzido em outras localidades.

Comemoração do “Dia de Allan Kardec”

A Câmara Municipal de Santo André, comemorou em Sessão Solene, o “Dia de Allan Kardec”, por iniciativa do Vereador Carlinhos Augusto, no dia 9 de outubro de 2002, às 19 horas, no Plenário do Legislativo. A União das Sociedades Espíritas do Estado de São Paulo esteve representada pela Presidente da sua USE Municipal de Santo André, Sra.

Catarina Fonseca e pelo Presidente da USE Regional do Grande ABC Dr. Adilson J. J. Pereira, que também exerce o cargo de 2º Vice-presidente da Diretoria Executiva Estadual.

A Direção da USE-SP congratula-se com esta feliz iniciativa do Vereador Carlinhos Augusto e agradece em nome do movimento espírita do Estado de São Paulo.

Viravirou

Uma História de reciclagem, é o primeiro livro infantil da Editora Allan Kardec e também, o primeiro trabalho do escritor Ademar Lopes Júnior, que já chega com cara de sucesso. Impresso em papel reciclado, com 24 páginas e ilustrações coloridas, Viravirou conta a estória de uma árvore que vira papel, que vira livro, que vira lixo, que vira papel reciclado e, mais uma vez, vira livro. A trajetória da matéria prima ao livro é uma viagem emocionante para as crianças em fase de alfabetização, que terão, além de uma estória ecológica, uma releitura dos conceitos do Espiritismo e das leis do progresso, do trabalho e da própria reencarnação. Indicado para evangelizadores e educadores da Infância.

*Departamento Editorial
do Centro Espírita
Allan Kardec, Fone
19 – 3242.7843, 3213.8587,
e-mail:
editora@allankardec.org.br
e site:
www.allankardec.org.br*

O Evangelho no Lar

Por um Homem Novo e um Mundo Melhor. De autoria de Maria Tonietti Compri, o livro tem como objetivo incentivar a implantação do estudo do Evangelho no Lar, na escola, na empresa e em outros locais. Com esta obra, a autora materializa uma resposta aos anseios de uma “Campanha Mundial de Evangelho no Lar”, de caráter permanente e em perfeita consonância com os esforços no mesmo sentido de milhares de tarefeiros e educadores espíritas. O livro contém os princípios e métodos para o estudo do Evangelho no Lar e incentivava para todos implantarem o estudo do Evangelho no lar.
DPL Editora e Distribuidora

*de Livros Ltda., Fone: 11 –
5061.8955 e e-mail:
dpl@dpl.com.br*

Eutanásia, Bioética e Vidas Sucessivas

De autoria de Ricardo Barbosa Alves, promotor de justiça, professor universitário na cadeira de Direito Penal e Direito Administrativo da Universidade Paulista é especialista em Direito Penal e Mestre em Filosofia do Direito. O autor examina questão da eutanásia apoiando-se nos princípios da palingênese ou seja, a reencarnação trazendo uma vastíssima bibliografia, entre grandes autores da atualidade como Jorge Andréa, Hernani Guimarães Andrade, Divaldo Pereira Franco, Hermínio Miranda, mas também Lombroso, Lodge, Bozzano, Russel Wallace, Crookes. Trabalho de pesquisa e estudo traz os capítulos: A eutanásia no mundo, a Bioética – origem, definição, princípios e paradigmas; A vida na visão espírita, evolução do princípio inteligente, tese reencarnacionista na Filosofia, na Religião e na Ciência; O sofrimento; A morte – conceito de morte clínica, conceito jurídico de morte, a morte na visão espírita; Eutanásia, ortotanásia e Direito Penal entre outros estudos.

*Pedido para: Brazilian
Books, Sorocaba – SP. Fone
15 – 220.5386.*

Revista FidelidESPÍRITA

Foi publicada a Revista FidelidadESPÍRITA, nº 1, ano I, mês de outubro de 2002, editada pelo Centro de Estudos Espíritas “Nosso Lar”, Rua Dr. Arnaldo de Carvalho, 555 – apto.51, Bairro Bonfim, Campinas – SP. No primeiro número traz a biografia de Dr.

Wilson Ferreira de Mello, artigos de Joseana Hypólito, Sandro Cosso, Daisy J. Machado, Dr. Nubor Facure, Orson Peter Carrara, Rogério Gonçalves, entre outros. No editorial, a direção informa que a revista assume, desde o seu primeiro número, em todos os artigos, a observância rigorosa das verdades reveladas pelos Espíritos Superiores e codificadas por Allan Kardec e se responsabiliza doutrinariamente, pelos textos que publica, bem como pelos conceitos e idéias neles contidos, por entender que expressam os Ensinos Espíritas.

Sexo e Obsessão

Novo livro psicografado pelo médium Divaldo Pereira Franco, ditado pelo espírito Manoel P. de Miranda, o livro analisa temas atuais como o desequilíbrio moral e sexual da pedofilia, a sensualidade perversa e a luxúria, a parasitose obsessiva, a influência negativa dos programas de televisão no comportamento de crianças e adolescentes e a pornografia, o poder da oração e do trabalho na transformação moral do ser humano, entre outros assuntos de grande relevância. O marquês de Sade, Rosa Keller, padre Mauro, Madame X, irmão anacleto, madre Clara de Jesus, Bezerra de Menezes e o médium Ricardo são alguns dos inesquecíveis personagens da obra. O médium Divaldo Franco psicografou mais de 150 obras, com tiragem de mais de 5 milhões de exemplares, dos quais 70 já foram traduzidas para 15 idiomas.

*Editado pela Livraria
Espírita Alvorada Editora,
fone 71 – 393.2855
e –mail:
leal@mansaodocaminho.com.br
e encontra-se nas livrarias*

das Casas Espíritas e federativas estaduais.

Agendas Renascer 2003

*Úteis e
necessárias
no seu dia-
a-dia*



• Controle melhor seu tempo, preenchendo-o com pensamentos, mensagens e ensinamentos de sabedoria universal e espiritual.

• Com calendário e agenda de reuniões diárias e mensais.

• Seleção de belas preces: Caritas, São Francisco de Assis, Oração do Amanhecer.

*Pedidos p/ USE Distribuidora
ou Editora EME:*

*Fone/Fax: (19) 3491-7000
E-mail:*

*editoraeme@editoraeme.com.br
A EME está distribuindo cupons em todos os pedidos, para seus clientes participarem do sorteio de diversos prêmios, inclusive 2 motos e um carro zero km*

Cartas

Edmilson de Oliveira Macedo, presidente do Núcleo de Estudo Espírita Anália Franco, com sede à Rua José Dias Velho, 335, Jd. N.S. do Carmo, São Paulo – SP, fone 11 – 6748.3121, informa que em convênio com a Secretaria Municipal de Educação do Município de São Paulo, as aulas do projeto Mova – Movimento de Alfabetização de Jovens e Adultos acontecem na sede no NEEAF, nos períodos da manhã no horário das 7h30 às 10 horas, à tarde das 15 às 17h30 e à noite das 19 às 21h30. Além disso, o núcleo tem atendimento fraterno, assistência espiritual, reuniões de estudo e de desobsessão. Consulte os horários e dias pelo fone acima.



Redução do ISS

Existe em tramitação, na Câmara dos Vereadores de São Paulo, um projeto de lei apresentado pela prefeita Marta Suplicy para a redução do ISS – Imposto sobre serviços relativamente a alguns serviços. A maior novidade encontra-se no setor da educação. Segundo o projeto, as faculdades particulares que aceitarem 3% de alunos como bolsistas poderão ter alíquota do imposto reduzida de 5% para 2%.

(fonte: Revista Consultor Jurídico, 27/09/02)

ICMS

A Segunda Turma do STJ – Superior Tribunal de Justiça decidiu, recentemente, que as entidades de assistência social que produzem e comercializam produtos hortifrutícolas não são imunes à cobrança de ICMS – Imposto sobre circulação de mercadorias e serviços. Essa decisão foi proferida contra uma fundação localizada em Minas Gerais que mantém escola pública situada em fazenda de sua propriedade. A comercialização dos respectivos produtos não está, segundo o STJ, isenta da cobrança de ICMS.

(fonte: Notícias do STJ)

Imunidade fiscal

A propósito da notícia acima, pode-se perguntar: as entidades sem fins lucrativos não gozam de imunidade fiscal quanto à venda de mercadorias que ela própria fabrica? Depende. Não existe, na verdade, qualquer

vedação legal – seja na Constituição Federal, seja em leis ordinárias – a essa prática, desde que o produto da venda seja aplicado na manutenção da entidade. No entanto, o ICMS, por possuir regras e fundamentos específicos, foge à imunidade fiscal. O ICMS incide sobre a *circulação de bens e serviços*, e não sobre a renda obtida com a comercialização do produto. Por isso, os Tribunais, de modo geral, não estendem a imunidade fiscal às entidades sem fins lucrativos.

Ainda o Terceiro Setor

No número anterior foi abordado, de forma sucinta, o Terceiro Setor, procurando-se esclarecer o que ele efetivamente é. Como dito naquela oportunidade, o Terceiro Setor congrega entidades apolíticas, sem fins lucrativos, que objetivam, em seu conjunto, a promoção do bem comum. Em nosso sistema jurídico, cabe ao Estado executar tarefas assistenciais; contudo, conforme a realidade nos mostra, essa tarefa, em face de deficiências múltiplas, não é exercida isoladamente pelo Estado. E é aí que entram as entidades do Terceiro Setor: realizam aquilo que o Estado deveria realizar, mas não o faz por absoluta falta de condições. No entanto, para que se possa efetivamente cumprir a tarefa de realização do bem comum – aqui compreendida, principalmente, a promoção do ser humano –, é preciso que as entidades se unam. E por que unirem-se? Para que surjam novas idéias, nova mentalidade, novas leis que bene-

ficiem o setor, – e por que não dizer? – novas formas de captação dos recursos necessários para a manutenção de suas respectivas atividades. É necessário, pois, organização, planejamento estratégico, cooperação... É por isso que não se pode esquecer da REBRAF, e do trabalho que a USE-SP vem realizando junto a ela. Visite, para melhor conhecer esse trabalho:

www.terceirosetor.org.br. Se preferir, ou não tiver acesso à Internet, entre em contato com a USE-SP e converse conosco sobre esse relevante trabalho e sobre a necessidade de modificarmos nossas perspectivas. Os interessados poderão, também, endereçar cartas para esta coluna, expondo suas dúvidas e dando suas contribuições para o assunto.

II Encontro do Serviço Assistencial Espírita

Realizar-se-á no dia 24 de novembro de 2002, das 8h30 às 17 horas, na sede do Núcleo Assistencial “Anita Brisa, à Rua Aurélia, 665 – Lapa – SP, o II Encontro do Serviço Assistencial Espírita do Bloco Oeste da Capital do Estado de São Paulo, promovido pela USE Regional São Paulo, com o apoio das USEs Distritais Lapa, Freguesia do Ó, Pirituba e Osasco. O encontro será um espaço onde a região poderá expor seus trabalhos assistenciais com o objetivo de divulgar e trocar experiências com outras casas, envolver os trabalhadores das casas espíritas para uma reciclagem e debate. Haverá uma palestra com Ricardo João Galucci, Presidente da S.E.E. 3 de Outubro, da Lapa – SP, que apresentará o tema “Núcleo Assistencial Anita Brisa – realização de um ideal”. Ainda parte da manhã, em atividades simultâneas, serão discutidas “O Serviço Assistencial Unificado” com Antonio Artoni, Luiz Fernando, Paula Tomazzine e Wilson Reis, “Químio-de-

pendência – a implantação de um serviço de orientação e profilaxia” com Roberto Moreira e Luciana Madanello, “Montagem, organização e manutenção de creches conveniadas” com o prof. Francisco Rotondaro, “Montagem de um serviço de requalificação profissional” com a Dra. Gislene Toryana. Após o almoço, Alkindar de Oliveira falará sobre “O Trabalho Voluntário na casa espírita”, Débora Molitor sobre “Direitos, deveres e obrigações legais e como organizar a Instituição” e Vilma Prinnet sobre “Reciclagem, artesanato, oficinas de costura etc.”. Atílio Campanini, Presidente da USE discorrerá sobre o tema “USE, um ideal a ser conquistado” e o encerramento terá a participação da Banda “Kruzeiro do Sul”. Inscrições na USE, à Rua Gabriel Piza, 433 – Santana – SP, fone: 11 – 6950.6554 e e-mail: use@matrix.com.br e Site: www.usesp-regional.com.br.

AGENDE-SE

2º Mega Feirão do Livro Espírita e Espiritualista do REENCONTRO

A Associação de Desenvolvimento Espiritual Reencontro realizará nos dias 09 e 10 de novembro, Sábado e Domingo, das 9 às 18 horas o 2º Mega Feirão do livro Espírita e Espiritualista do Reencontro.

1000 títulos disponíveis com descontos de 30% a 70% com pagamentos facilitados e palestras com autores: José Carlos De Lucca (*Sem medo de ser feliz - Justiça além da vida*, entre outros); Amílcar Del Chiaro Filho (*Tirando dívidas - Quando o amor fala mais alto*, entre outros); Maria Aparecida Martins (*A Primeira Lição - Conexão*) e Valcapelli (*Amor sem Crise - Metafísica da Saúde volume I e II*, entre outros).

O Reencontro é uma associação sem fins lucrativos, que presta assistência espiritual, física e emocional a todos que procuram. Conta atualmente com 500 voluntários e colabora com diversas creches, orfanatos e asilos, desenvolvendo e divulgando campanhas de promoção social e desenvolvimento espiritual. LOCAL: Rua Sebastião Preto, 47 - Moóca - Fone: 6128-5222. E-mail: reencontro@reencontro-sp.org.br

Grupo Interação

O Grupo Interação realizará, no dia 19 de novembro de 2002, das 18 às 20 horas, o show musical "Pensando, cantando, ando", que será realizado na sede do Grupo Espírita Manuel Bento - Rua Alfredo Pujol, 77, Santana, São Paulo, SP. Os convites custam R\$ 3,00, e os valores arrecadados serão revertidos para as atividades mantidas pelo "Manuel Bento" e para "a produção do CD do Grupo Interação".

ADE-SP

Ocorrerá, no dia 23 de novembro de 2002, na sede do Instituto Espírita de Educação à Rua Leopoldo Couto de Magalhães Jr., 695, Itaim Bibi, São Paulo, SP, das 9 às 12h30, o seminário "O papel da imprensa espírita e seu futuro". Temas: os "100 anos da comunicação espírita em São Paulo", por Eduardo Carvalho

Monteiro; e "O papel de imprensa espírita e seu futuro", por Wilson Garcia. Haverá, também, uma mesa redonda onde Éder Fávoro, Ivan Franzolin, Wilson Garcia, Eduardo Monteiro e Milton Felipeli discutirão o tema "Os desafios da imprensa espírita: pontos fortes e dificuldades". Na oportunidade será lançado o livro "100 anos de comunicação espírita no Estado de São Paulo", de autoria de Eduardo Carvalho Monteiro. Promoção da ADE-SP, informações no site: www.sp-ade.org.br, e-mail ade-sp@sp-ade.org.br; e telefones (0xx11) 6952-1582 e 6262-7309. Apoio institucional da USE-SP através da Assessoria Pró-memória.

USE promove Show com Paula Zamp em SP

A USE realizará a apresentação musical "ASSIM CAMINHA A HUMANIDADE", com Paula Zamp, no dia 24 de novembro de 2002, a partir das 19 horas, na Escola Estadual Brasília Machado, à rua Afonso Celso, 311, localizado próximo à estação Santa Cruz do Metrô linha Azul (Norte-sul). Os ingressos podem ser adquiridos antecipadamente por R\$10,00. Mais informações e reservas podem ser obtidas pelo telefone da USE: (11) 6950-6554, ou na Internet: www.use-sp.com.br.

Seminário sobre Depressão e Curas Espirituais

Acontecerá no dia 24 de novembro de 2002, das 8h30 às 18h30, o seminário "Depressão e Curas Espirituais", na sede da União Espírita Cruzeirense - Lar de Jesus, à rua Adriano Marrey Júnior, 509 - Santa Luzia - Cruzeiro - SP, promovido pela USE de Cachoeira Paulista - SP para colaboradores dos Centros Espíritos e Instituições Espíritas da região. O seminário será dado pelos expositores do Instituto de Pesquisa e Ensino da Cultura Espírita (Fone: 11 - 3168.7804 e e-mail: ipece@ig.com.br), em 5 módulos: 1 - A Depressão - são analisadas as causas e consequências da depressão, tanto físicas quanto psíquicas, e como podemos vencer os estados depressivos, através de técnicas específicas. 2 - Curas - Conceitos Básicos - são apresentados os conceitos de como o pensamento atua no nosso físico, e como es-

píritos encarnados e desencarnados podem participar no processo de cura. 3 - Mecanismos de Curas - analisam-se os mecanismos de atuação na mente nos processos de instalação e curas das doenças. 4 - A Ação do Pensamento nas Curas Espirituais - serão analisados como a automotivação promove a cura, e que o envelhecer não significa adoecer. 5 - Parte prática - aplicação prática do seminário, onde entre os participantes são escolhidos alguns médiuns para formarem os grupos para os trabalhos de curas. Inscrições e Informações Adicionais: Comissão Organizadora: (012) 544-2378 - Sônia Maria ou (012) 544-8131 - Francis Lobo. Inscrições Limitadas!!!

Feira do Amor em São Paulo

Acontecerá nos dias 23 a 29 de novembro de 2002, de 2ª à 6ª feira das 13 às 20 horas, no sábado 23/11, das 14 às 18 horas e domingo, das 9 às 20 horas, a feira do Amor da Sociedade de Estudos Espíritos 3 de Outubro, na sua sede social à Rua Clélia, 669, Lapa - SP, com vendas de artigos para presentes, artesanatos, utensílios domésticos e outros, em benefício das obras assistenciais. No dia 30/11, no encerramento da feira, haverá a noite da Pizza na rua Aurélia, 665, das 19h30 às 22h30, sede assistencial da entidade.

Construamos a Paz Promovendo o Bem

Tema da Campanha lançada pelo Conselho Federativo Nacional da Federação Espírita Brasileira, acontecerá o seminário no Centro Espírita Jesus no Lar, dia 24 de novembro, das 15 às 18 horas, com o prof. Alkindar de Oliveira e parte artística com o Coral A Caminho da Luz. Local: Rua Clélia, 838 Vila Pires, Santo André - SP, com o apoio da USE Municipal de Santo André.

Encontro Beneficente na Penha

O Centro Espírita Francisco de Assis, Rua Miguel Lillo, 131, Parque Cisper, São Paulo, SP, promoverá no dia 8 de dezembro de 2002, das 19 às 21h30, um encontro com apresentação de música mediúnica com o médium Irineu Gasparetto e palestra com Sinuhe da Silva Vieira que abordará o tema "Transforma-

ção Interior". O encontro acontecerá no Big House, na Av. Condessa Elisabeth de Robiano, nº 2100, Marginal Tietê - Penha, localizado após o Clube do Corinthians. Os convites custam R\$10,00 e o valor arrecadado será destinado ao Lar Divino Amigo que fica na rua Francisco Garcia, 3 - V. Verde, em S. Miguel Paulista - SP. Informações pelo fone: 11 - 6541.2094.

12º Congresso Espírita do RN

A Casa de Caridade Adolfo Bezerra de Menezes, de Natal - RN, realizará no período de 28 de novembro a 1º de dezembro de 2002, seu 12º Congresso Espírita, no Centro de Convenções de Natal e tem como tema central "A Família e os graves problemas sociais". Informações pelos telefones: 84 - 222.3772, 211.7514 ou 206.2833.

4º Congresso Espírita Mundial em Paris

Está previsto para os dias 3 a 5 de outubro de 2004, em Paris - França, realização conjunta do Conselho Espírita Internacional (CEI) e União Espírita Francesa e Francófônica, que saúdam o Movimento Espírita de todos os países e convidam os companheiros para o evento que coincidirá com as comemorações do bicentenário de nascimento de Allan Kardec. Informações: CEI - Fone 55 - 61 - 322.3024 - e-mail: spiritist@spiritist.org e Site: www.spiritist.org

Caravana para o Congresso Mundial

Informamos que em São Paulo a USE estadual está formando uma caravana de 50 pessoas para o Congresso. O pacote básico RW Turismo - 07 dias/06 noites - inclui: passagem aérea ida e volta em classe econômica; hospedagem em hotel categoria turística, apartamento duplo, com café da manhã e taxas; traslados aeroporto/ hotel/ aeroporto; traslados hotel/ Congresso/ hotel nos 3 dias do evento; meio dia de visita a cidade (Paris), com guia local; cartão de assistência de viagem; kit de viagem; líder de grupo / acompa-

USE São Caetano

A USE Municipal de São Caetano do Sul, sob a coordenação de seu Departamento de Comunicação, está realizando o “Curso extensivo para preparação de educadores espíritas da infância”, no Centro Espírita Luz e Verdade “Cândida Rosa do Nascimento” - Rua Municipal, 374, B. Fundação, São Caetano do Sul, SP. O curso, que teve início no dia 01/10/02, é ministrado todas as terças-feiras, das 20 às 21h30, até o dia 26/11/02.

USE Distrital Tatuapé

Foi realizado, no dia 19/10/02, das 15 às 18 horas, na sede da Fraternidade Irmã Dolores - Rua Solidônio Leite, 1519, Vila Ema, São Paulo, SP - um seminário “Drogas”, promovido pelo Departamento de Orientação Doutrinária da USE Distrital do Tatuapé. O evento contou com a participação do Prof. Dr. Luiz Carlos Barros Costa - ex-delegado de polícia e ex-diretor da USE Regional de Jales

—, que abordou os seguintes aspectos: o aspecto endêmico; implicações sociais e familiares; visão espírita: obsessão, desobsessão e fluidoterapia; e experiências realizadas.

ADE - SP

Foi realizada, na sede da USE-SP - Avenida Gabriel Piza, 433, Santana, São Paulo - no dia 20/10/02, das 14 às 19 horas, o encontro da ADE - Associação dos Divulgadores Espíritas. Participaram do evento Éder Favaro, Ivan Franzolin, Wilson Garcia, dentre outros. Os temas abordados foram os seguintes: contexto histórico da fundação da ADE-SP e seu desenvolvimento; uma busca de definição - os caminhos da comunicação e as ações de divulgação; e análise das atividades básicas, ações e projetos. Houve, também, troca de idéias entre os participantes e planejamento estratégico da ADE-SP. Para entrar em contato com a entidade basta acessar www.sp-ade.org.br, e-mail ade-sp@sp-ade.org.br; e telefones (0xx11) 6952-1582 e 6262-7309.

PROJETO PILOTO DE CAPACITAÇÃO ADMINISTRATIVA

No dia 25 de agosto o Conselho Federativo da Federação Espírita do Distrito Federal aprovou a aplicação em caráter experimental, do projeto piloto “Capacitação Administrativa para Gestão de Casas Espíritas” que está sendo elaborado com vistas à uma utilização em âmbito nacional. O programa envolve ações presenciais e à distância, desdobrando-se em cinco Unidades. A operacionalização será coordenada por Diretores da FEDF - Federação Espírita do Distrito Federal e a experiência deverá ser aproveitada para atividades futuras.

CIÊNCIA E TRANSCENDÊNCIA

Aconteceu nos dias 1 e 2 de novembro de 2002, a VIII Jornada do Centro de Estudos Bom Retiro, hospital psiquiátrico da Federação Espírita do Paraná. Diz o release que “a *anima mundi* bipartida há alguns séculos, finalmente

volta a se encontrar. A Ciência, com seus métodos de investigação do real, construindo modelos de explicação da vida e do universo, e a Espiritualidade, esta vocação humana presente desde sempre e que transcende os limites ilusórios dos sentidos físicos. O famoso acordo entre Descartes e a Igreja, separando alma e corpo, está finalmente sendo revisado. A este movimento de revisão, de reencontro, temos chamado transdisciplinaridade, movimento que pressupõe o abandono da doxa, da certeza absoluta, dos dogmas, tanto de um lado como de outro. É como se aceitássemos olhar o mundo com os olhos do outro, sem medo de perder nossa identidade. É momento de transcender os limites do que é considerado possível, de transcender os limites de nossa percepção. E é nessa direção que esperamos apontar com esta Jornada.” Federação Espírita do Paraná, Alameda Cabral, 300 - Centro, Curitiba - PR, site: www.feparana.com.br e e-mail: fep@feparana.com.br.

AGENDE-SE

nhante para cada 50 pessoas. Preço por pessoa = US\$ 1.548 + US\$ 55 de embarque, sujeito a confirmação. A taxa de inscrição do congresso será de US\$100,00. Este é um pacote básico de 7 dias, mas a RW dará opções outras oportunamente. O valor do pacote poderá ser parcelado em 18 vezes de novembro/2002 a abril de 2004, mediante um contrato de compromisso entre a RW e passageiro, com aplicação especial e diferenciada em instituição financeira, prestando contas das aplicações, tanto ao CEI, quanto aos passageiros. E-mail: julianeze@terra.com.br com Julia Nezu ou RW Turismo - e-mail: rwturismo@uol.com.br.

CONEAN 2003 EM GUARARAPES

A tradicional CONEAN promovido pela USE Regional de Araçatuba, acontecerá nos dias 22 e 23 de fevereiro de 2003, na cidade de Guararapes - SP, com a programação: dia 22 - palestra às 20 horas com Emanuel Cristiano, de Campinas, com o tema “Jesus - o médico das almas” e dia 23, de manhã, seminário com o médico anestesista Izanildo Barbosa, com o tema “Saúde e Espiritismo” e a tarde com o promotor de justiça Izaias Claro, com o tema “Amor - base da saúde integral”. Informações pelo e-mail: gobbo@folha.net.com.br com Ismael Gobi e Site: www.giata.com.br/use.

I Congresso Internacional de Cegos Espíritas

A Sociedade Pró-livro Espírita em Braille - SPLEB, com sede na rua Thomaz Coelho, nº 51, Vila Isabel, Rio de Janeiro, RJ, Fone 21 - 288.9844 e fax 21 - 572.0049, declarada entidade de utilidade pública Federal, Estadual e Municipal, fará realizar o I Congresso Internacional de Cegos Espíritas (CINCESP - I 2003), nos dias 17 a 20 de abril de 2003, nas dependências do Instituto Benjamim Constant, à Av. Pasteur, 350, na cidade do Rio de Janeiro - RJ. São objetivos do Congresso, além de promover a confraternização de cegos espíritas, estabelecer as condições necessárias a entendimentos sobre questões que relacionem o cego e a Doutrina Espírita bem como a reflexão sobre assuntos relativos à cegueira e ao cego em geral. As teses devem ser desenvol-

vidas em Braille num mínimo de 12 e num máximo de 20 páginas; em tinta num mínimo de 5 e num máximo de 8 datilografadas ou digitadas em espaço 2 em formato officio. Devem ser organizadas em tópicos, em forma de relatório, tendo-se em vista facilitar os debates. O resumo das teses deverá ser apresentado em tinta e em Braille à Comissão de Teses até 30 de novembro de 2002, em até uma página de formato officio, digitado ou datilografado em espaço 2 e em até 3 páginas em Braille. A taxa de inscrição será de R\$40,00 até 28/2/2003 e de R\$50,00 a partir dessa data. Tendo em vista as finalidades do CINCESP - I e ainda a conveniência de se estabelecer os fundamentos para ulteriores certames, as teses versarão sobre aspectos doutrinários, considerados básicos para cegos espíritas.



Movimento Espírita – Novos Horizontes Do Espiritismo que temos ao Espiritismo que precisamos

“Quando o homem compreende sua realidade, pode levantar hipóteses sobre o desafio dessa realidade e procurar soluções”. (Paulo Freire, em *Educação e Mudança*.)

O Congresso Estadual de Espiritismo da USE realizar-se-á nos dias 17 a 20 de abril de 2003, na cidade de Campinas – SP, no Hotel Inn, na Av. Benedito Campos, 35 – Jardim do Trevo, CEP 13030-040 – Fones 19 – 3273.0700 e 3272.7888. Oportunamente será informado o preço da estadia, pois o Hotel só fechará o valor com alguns meses de antecedência, mas o Hotel já está reservado com exclusividade para o Congresso. Também, serão fornecidas outras opções de esta-

dia nos hotéis próximos.

A abertura do Congresso acontecerá no dia 17, às 20 horas no Ginásio do Guarany, com a conferência de Divaldo Pereira Franco, aberta ao público em geral.

É um Congresso voltado para dirigentes e trabalhadores das Casas espíritas buscando desvelar nossa realidade no Estado de São Paulo, identificar questões críticas, problematizá-las e levantar pontos relevantes a serem trabalhados num plano trienal.

- 2.9 - A divulgação da doutrina através do Rádio e da TV: os fins e os meios.
- 2.10 - A credibilidade da informação na Internet.
- 2.11 - O jornal na divulgação espírita: linhas editoriais em questão.
- 2.12 - Contribuições para um planejamento trienal.

Módulo 3 - Ação Social Espírita

- 3.1 - O Espiritismo e a Ação Social: uma história de altos e baixos.
- 3.2 - A questão atual do novo pensamento da Ação Social (O Terceiro Setor).
- 3.3 - Creches e grupos família: um posicionamento.
- 3.4 - Sociedades Espíritas e as terapias de apoio aos necessitados.
- 3.5 - Sociedades Espíritas e as terapias convencionais.
- 3.6 - A participação do espírita nos órgãos municipais de ação social.
- 3.7 - O Centro Espírita e seu envolvimento com a comunidade local.
- 3.8 - Centro Espírita e as ações que alcançam presidios.
- 3.9 - Centro Espírita: sopa e religião. Paliativo ou solução?
- 3.10 - O Centro Espírita e o drogado lhe bate porta: que respostas, que ações?
- 3.11 - O Centro Espírita: a violência e o medo à sua porta.
- 3.12 - Contribuições para um planejamento trienal.

Módulo 4 - Educação Espírita

- 4.1 - Educação Espírita: situando-nos em nossa história.
- 4.2 - Reavaliação do ensino espírita nos Centros Espíritas.
- 4.3 - Educação: sentimento & razão, a busca do equilíbrio na Educação Espírita.
- 4.4 - Educação: novos paradigmas educacionais.
- 4.5 - A Educação Espírita dos adultos.
- 4.6 - Educação Espírita da criança: novos caminhos.
- 4.7 - Evangelizadores: sua formação e como motivá-los.
- 4.8 - A Educação Espírita: e a formação da identidade espírita.
- 4.9 - Mocidade Espírita: caminhos de estudo e ação.
- 4.10 - A Doutrina em seu Tríplice Aspecto: Científico, Religioso e Filosófico.
- 4.11 - A contribuição do Espiritismo a outras áreas do conhecimento humano.
- 4.12 - Contribuições para um planejamento trienal.

Os módulos do Congresso

Módulo 1 - O Movimento de Unificação

- 1.1 - A Organização do Movimento Espírita no Brasil e no mundo: uma visão abrangente.
- 1.2 - As origens do Modelo atual de atuação da USE no Estado de São Paulo.
- 1.3 - O Estatuto da USE-SP, atendendo o ontem desafiando o futuro.
- 1.4 - Modelo de Rede: as exigências para uma nova estrutura funcional.
- 1.5 - Quebra de paradigmas no Movimento Espírita e União de Sociedades Espíritas
- 1.6 - A necessidade do diálogo entre os Centros Espíritas: o fórum da USE.
- 1.7 - Uma análise dos problemas que impedem o trabalho colaborativo entre as Sociedades Espíritas.
- 1.8 - Dirigentes sem preparo, Centros sem estrutura: a qualidade em questão.
- 1.9 - A USE e a representatividade do Movimento Espírita na Sociedade: um espaço a ser conquistado.
- 1.10 - Operação *Quo Vadis*.
- 1.11 - O acesso à informação no Movimento Espírita: saber, votar e contribuir.
- 1.12 - Contribuições para um planejamento trienal.

Módulo 2 - Comunicação Social Espírita

- 2.1 - O Espiritismo e a Mídia: nossa linguagem.
- 2.2 - A questão da Ética nas comunicações.
- 2.3 - A divulgação do Espiritismo, a política e as demais crenças.
- 2.4 - A técnica, aplicada à divulgação do espiritismo: limites e desafios.
- 2.5 - O Espírita diante do rádio e da TV aberta.
- 2.6 - Linhas mestras para uma linguagem única em todo Estado.
- 2.7 - O livro Espírita: critérios para escolha de novas edições.
- 2.8 - Espiritismo abrindo fronteiras no mundo: a perspectiva do Esperanto.

Horário das Reuniões Temáticas e Salas

Dia	6ª feira					sábado				
	1	2	3	4	5	1	2	3	4	5
8h (recepção)										
Sala										
9h às 10h	1.1	2.1	3.1	4.1	TL	1.7	2.7	3.7	4.7	TL
10h às 11h	1.2	2.2	3.2	4.2	TL	1.8	2.8	3.8	4.8	TL
11h às 12h	1.3	2.3	3.3	4.3	TL	1.9	2.9	3.9	4.9	TL
12h às 14h (almoço)										
14h às 15h	1.4	2.4	3.4	4.4	TL	1.10	2.10	3.10	4.10	TL
15h às 16h	1.5	2.5	3.5	4.5	TL	1.11	2.11	3.11	4.11	TL
16h às 18h30min (intervalo)										
16h30 min às 17h30min	1.6	2.6	3.6	4.6	TL	1.12	2.12	3.12	4.12	TL
17h30 min às 18h30min	1.12	2.12	3.12	4.12	STL	1.12	2.12	3.12	4.12	STL



Movimento Espírita – Novos Horizontes

Congresso com proposta de atividade transformadora, de mudanças

Um privilegiado momento para socializar nossas experiências, orientar nossos esforços e ampliar nossos horizontes.

Temas Livres

Os Centros Espíritas estão convidados para enviarem as suas experiências bem-sucedidas, idéias, cursos, atividades doutrinárias, que mereçam divulgação e que estejam dentro do tema central do Congresso.

Deve ser enviado um resumo de uma página para a Comissão organizadora do Congresso até o dia 15 de dezembro de 2002 e deverá conter: nome do trabalho, nome do autor, endereço e instituição que representa e o texto. O texto deverá conter os objetivos do trabalho, o desenvolvimento, conclusões e bibliografia. A apresentação será em forma de painéis ou "poster" e caberá à comissão organizadora selecionar dentre os painéis, trabalhos para serem também apresentados de forma expositiva, pois não haveria tempo e nem salas suficientes

para a apresentação expositiva de todos os painéis que a comissão espera receber das Casas Espíritas do Estado de São Paulo.

Encaminhe o material para o endereço do Congresso e internamente, a comissão designada responsável pelos painéis, fornecerá as informações e apoio fraterno para a participação no Congresso.

Exposição de Periódicos Raros Espíritas

A Assessoria Pró-memória da USE exporá durante o Congresso cerca de 70 fac-símiles de periódicos raros do século XIX e início do Século XX, com suas fichas técnicas, curiosidades e artigos mais importantes.

Haverá simultaneamente o 1º Encontro Nacional da Liga de

Historiadores e Pesquisadores Espíritas, com a participação prevista de 50 membros da Liga de todo o Brasil durante o dia todo de Sábado e a noite haverá a entrega dos prêmios do Concurso Literário Espírita José Herculano Pires aos vencedores.

Envie os temas assinalados de sua preferência com a ficha de inscrição.

Inscrições

Por ocasião da inscrição assinale o tema de sua preferência (veja os temas na página 16 ao lado), devido às limitações de espaço e tempo, indicando o número de sala conforme previsto na ficha de inscrição. Essa medida evitará a superlotação de uma sala em detrimento de outra, considerando que as salas são de diferentes tamanhos e o hotel comporta um número limitado de vagas.

Se não teve acesso ao folheto de inscrição poderá tirar uma xerox da inscrição constante deste jornal, tomando o cuidado de enviar, também, os horários com as salas escolhidas devidamente assinaladas.

Taxa de participação

Até dia 15/12/2002 – R\$50,00; até 28/2 – R\$60,00 e depois será R\$70,00, sujeito a existência de vagas. Número de vagas: 1000 participantes. Informações: USE Intermunicipal de Campinas – R. Filipe dos Santos, 105 Cep 13073-270 – Campinas – SP – Fone 19 – 3385.9646 e 3243.4588 e e-mail: congresspirita2003@aleph.com.br.

Para tirar xerox, preencher e enviar pelo correio ou via e-mail escaneado

1. Ficha de Inscrição

12º Congresso Estadual de Espiritismo do Estado de São Paulo

17 a 20 de abril de 2003 - Campinas (SP)

Ficha de Inscrição

CONGRESSISTA

Nome _____ Nome para crachá _____

Endereço _____ Caixa postal _____

CEP _____ Cidade _____ U.F. _____ Tel (____) _____

E-mail _____ Valor da contribuição R\$ (vide verso) _____

Data ____/____/200__ Vai apresentar tema livre? _____ Assinatura _____

INSTITUIÇÃO

Nome _____ É unificada? _____

Endereço _____ Caixa postal _____

CEP _____ Cidade _____ U.F. _____ E-mail _____

Tel.: (____) _____ Você está representando a instituição? _____

Enviar a ficha de inscrição com cheque nominal para *USE Intermunicipal de Campinas* (vide verso para prazos e endereços) ou com cópia de comprovante de depósito bancário, também em favor da USE Intermunicipal de Campinas, no Banco Itaú, Ag. 2964, conta nº 20069-1.

2. Assinale os temas de sua preferência

Sexta-feira

9 h Sala

10 h Sala

11 h Sala

14 h Sala

15 h Sala

16h30 Sala

17h30 Sala

Sábado

9 h Sala

10 h Sala

11 h Sala

14 h Sala

15 h Sala

16h30 Sala

17h30 Sala

UMA COISA PUXA A OUTRA

A USE Distribuidora de Livros está em nova fase: renovou seu estoque, estabeleceu nova política de preços e agilizou o atendimento às livrarias e feiras. À medida que a sua instituição faz um pedido de livros à USE Distribuidora, a USE como um todo se beneficia com novos recursos econômicos e encontra melhores condições para dinamizar o movimento estadual.

Como você pode ver, uma coisa puxa a outra e as duas se complementam.

Agora, você tem um forte motivo para dar preferência à USE Distribuidora.

Aguardamos a sua consulta, seja por carta, telefone ou Internet.

Anais do 9º Congresso da USE (Espiritismo no pensamento e na ação) -----	4,00	Família e Espiritismo (Autores diversos) -----	14,00
Anais do 11º Congresso da USE (O Espiritismo no 3º milênio análise do presente e projeto do futuro) -----	12,00	Família, o Espírito e o Tempo, A (Autores diversos) -----	10,00
Apostila Seminário – Preparação de trabalhadores para atividades espíritas (Diversos autores) -----	15,00	Grupo de Gestantes (Maria A Valente e Elaine C Ramazzini) -----	esgot.
Apostila Seminários – Estudos da Mediunidade Grupo de estudos da DE segundo visão científica) -----	15,00	Grupo de Mães e Pais (Maria A Valente) -----	esgot.
Atividades Doutrinárias (autores diversos) -----	8,00	Grupo Mirim e Grupo de Jovens (autores diversos) -----	esgot.
Atividades Doutrinárias – Subsídios (autores diversos) -----	esgot.	História da Dramaturgia com temática Espírita (Eduardo Carvalho Monteiro) -----	14,00
Centro Espírita, O (Wilson Garcia) -----	prelo	Idoso no Centro Espírita, O (M A Valente e Elaine C Ramazzini) -----	10,00
Centro Espírita e suas histórias (Wilson Garcia) -----	10,00	Influência dos Espíritos no nosso dia a dia, A estudo segundo visão científica (Wladimir Sanchez) -----	17,00
Centros e Dirigentes Espíritas (autores diversos) -----	esgot.	Kardec é Razão (Wilson Garcia) -----	prelo
Chico Xavier – Homem e a obra (A. Cesar Perri de Carvalho) -----	10,00	Laços de Família (Divaldo Franco e outros) -----	13,00
Ciência Espírita (J. Herculano Pires) -----	10,00	Leopoldo Machado em S Paulo (Eduardo C Monteiro) -----	12,00
Como administrar melhor o C. Espírita (Ivan R Franzolim) -----	10,00	Nosso Centro – Casa de serviços e Cultura Espírita (W Garcia) -----	14,00
Como escrever melhor e obter bons resultados (Ivan R Franzolim) -----	10,00	Manual do Expositor Espírita (autores diversos) -----	4,50
Como fundar um Centro Espírita (Diversos autores) -----	10,00	Práticas Evangelizadoras da Infância (Adalgiza C Balieiro) -----	10,00
Como escrever para Imprensa Espírita (Ivan R Franzolim) -----	esgot.	Rumos para uma nova Sociedade – O Espiritismo e as Ciências Socials (Diversos autores) -----	15,00
Diálogo com dirigentes e trabalhadores Espíritas (Divaldo Franco) -----	13,00	Serviço Assistencial Espírita (Autores diversos) -----	esgot.
Direção dos órgãos de unificação da USE (Diversos autores) -----	4,00	USE 50 anos de Unificação (Eduardo C Monteiro e Natalino D'Olive) -----	10,00
Dirigentes de Sessões práticas Espíritas (Emílio Manso Vieira) -----	esgot.	Videoteca nas Soc. Espíritas (Oswaldo Magro Filho) -----	5,00
Espiritismo e Modernidade (A. Cesar Perri de Carvalho) -----	10,00	CD Brisa e Sonho - Bismael Batista de Moraes, em execução da Orquestra Ronaldo Lark -----	R\$15,00
Espiritismo e os Problemas Humanos, O (Deolindo Amorim) -----	esgot.	CD, fitas de vídeo e fitas cassetes (diversos) -----	consulte a USE
Estatuto Social da USE -----	3,00		

O desconto das Edições USE para as distribuidoras de livros e órgãos da USE é de 50% para pagamento em 30 e 60 dias, dependendo da quantidade. Para as livrarias dos Centros Espíritas o desconto é de 30% também em 30 e 60 dias. Os Clubes do livro têm descontos especiais sob consulta.

Pedidos: USE Editora e Distribuidora
Rua Gabriel Piza, 433 – Santana
CEP 02036-011 – São Paulo
Fone/fax 11 – 6950 6554 e
e-mail: use@matrix.com.br

PROMOÇÃO: Assine "Dirigente Espírita" por R\$15,00 e ganhe um livro das edições USE.
Promoção válida até dezembro de 2002. Preço da assinatura sem promoção: R\$12,00.

Assinale: Promoção com livro R\$15,00 normal R\$12,00

Preencha seus dados e remeta para a USE

Nome _____

Endereço _____

Fone: _____

Cidade _____ CEP _____

Cheque - Banco _____ Nº _____ Data ____/____/____

O papel da rádio no debate doutrinário

ANTONIO CARLOS AMORIM
ASSESSOR DE
COMUNICAÇÃO DA USE-SP

Nos últimos anos, temos acompanhado vários programas de rádio que se intitulam espíritas, ou seus apresentadores assim se denominam. E o que apresentam eles? Temas doutrinários, avaliações judiciosas a respeito das questões propostas pelos ouvintes, análises equilibradas sobre temas do cotidiano? Profissionais (?) de várias

áreas, usam do espiritismo para se projetar, alcançar notoriedade – posto que, atualmente, ser espírita dá “status” —, sem que suas propostas (e muitas vezes comportamentos) tenham sido efetivamente baseadas em um estudo sério do Espiritismo. Teorias pessoais, desenvolvidas muitas vezes até contra os princípios doutrinários, são apresentadas como verdades prontas e acabadas, incorporadas ao conjunto das idéias básicas da codificação.

Meias citações, trechos de livros, mensagens obtidas por eles próprios, servem para dar ares de seriedade a teses despropositadas. Ao ouvinte atento e estudioso, essas agressões não prejudicam, pois o que ele fará será mudar a sintonia. Mas ao público completamente leigo, para quem essas idéias são tudo o que ele conhece, todas as distorções são consideradas como verdades – e o ônus de consertar esse estrago ficará para os Centros Es-

píritas bem estruturados, em cujos cursos será preciso discutir longamente vários pontos doutrinários, até o completo esclarecimento. Cabe-nos então, participantes do movimento de união dos espíritas e divulgadores, apresentar permanentemente essa preocupação, de modo a despertar nos ouvintes o senso crítico, para que ele não se deixe enganar pelas palavras melosas, e vazias de conteúdo, dos falsos comunicadores.

Desencarnação de Rodolfo Prinnet



Rodolfo Prinnet, filho de imigrantes estonianos (Arnaldo e Joana, chegados ao Brasil em 1925), reencarnou em 23 de fevereiro de 1927. Conheceu o Espiritismo em 1970, e participou da Sociedade de Estudos Espíritas 3 de Outubro, da Lapa – SP, por cerca de 13 anos. Em 1984 foi conduzido à presidência do Centro Espírita Pascoal Trovelle, e à presidência da USE Distrital Tucuruvi, em abril de 2000. Ao desencarnar em 19 de agosto de 2002, aos

75 anos de idade, deixou um exemplo de vida, espelhado em sua esposa, Vilma (desde 1950), também ativa participante do movimento useano, e seus filhos Ricardo, Sônia Maria e Rodolfo. Exemplo de integridade e amor ao próximo, em todos os momentos de sua vida.

A Diretoria da USE solidariza-se com a querida amiga D. Vilma e família, nesse momento difícil de separação temporária e faz votos ao Rodolfo, nosso companheiro de caminhada terrena no trabalho da unificação que a Espiritualidade Superior o ampare e o envolva em muita luz.



A **Rede Boa Nova de Rádio** é uma emissora que pensa como você, amigo(a) espírita!!

A **Rede Boa Nova de Rádio** é uma emissora que pensa como você, amigo(a) espírita!!

Com programas que abordam temas como reencarnação, saúde, psicologia, mediunidade, espiritismo, auto-ajuda e muito mais, pensando sempre no bem-estar físico, mental e espiritual dos ouvintes.

A humanidade precisa, mais do que nunca, da mensagem do Espiritismo. O pulso da violência jamais poderá construir a paz. A sobrevivência do mundo está na nossa capacidade de perdoar.

O Espiritismo é a Doutrina da

fraternidade e da solidariedade. Através dela, aprendemos que somos todos irmãos e que voltaremos aos caminhos já trilhados através da reencarnação. Queremos levar a mensagem consoladora do Espiritismo para o mundo inteiro. Contudo, nossos recursos são limitados e por isso, convidamos você a participar conosco desta empreitada de luz. Associe-se ao **Clube do Ouvinte** e participe da maior jornada de esclarecimento que já foi realizada nos tempos modernos.

ENTRE EM CONTATO CONOSCO! **Clube do Ouvinte: 0800 12 18 38**

Programação: 0800 99 50 11 Fax: (11) 6457 8085 E-mail: programacaoam@radioboanova.com.br

1450 AM

Grande São Paulo

1080 AM

Sorocaba

Via Satélite:

BRASILSAT B1

5 a 1 - Leilão TV

Polarização Horizontal

Frequência 1280 MHz

Áudio: 6,2 MHz

radioboanova.com.br

**Emissoras da
Fundação Espírita
André Luiz**

V EncomLuz

Necessidades Humanas – Ser e Ter

CRISTINA BARUDE - ASSESSORIA DE IMPRENSA DA CIDADE DA LUZ



Saudação de Medrado, na abertura do evento.

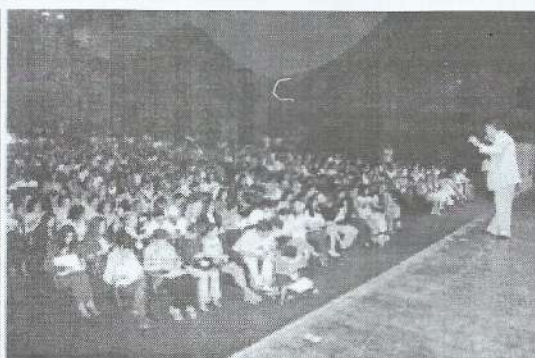

Aspecto da platéia durante o EncomLuz.



Coral das Crianças da Cidade de Salvador regido pelo maestro Keiler Rêgo.

O V EncomLuz – Encontro com os Cavaleiros da Luz aconteceu nos dias 20 a 22 de setembro de 2002, no Centro de Convenções da Bahia, promovido pelo Centro Espírita Cavaleiros da Luz que faz parte da Cidade da Luz, fundada pelo médium e escritor José Medrado, seu presidente. A sessão solene de abertura se deu no dia 20 de setembro, no Salão Iemanjá, do Centro de Convenções, com a presença de cerca de duas mil pessoas. A solenidade teve início com um minuto de silêncio em memória de Divaldo Jorge de Oliveira, colaborador da Cidade da Luz e membro da comissão do V EncomLuz,

desencarnado na semana anterior ao evento, em acidente ocorrido em Candeias. Depois da homenagem, José Medrado deu por aberta a sessão declarando que ali estavam reunidas pessoas para um momento de reflexão sobre as “Necessidades Humanas: o Encontro do Ser e Ter”, tema que norteou todas as atividades desenvolvidas durante os três dias do V EncomLuz. Seguiram-se números musicais como a execução da “Canção para Francisco”, música mediúmica, de autoria de Carlos Murion, com a apresentação do Coral das Crianças da Cidade de Salvador, regido pelo maestro Keiler Rêgo e que reú-

ne cerca de 210 crianças carentes de 8 a 12 anos de idade, de escolas e núcleos assistenciais de bairros periféricos de Salvador. Foi exibido um vídeo mostrando as atividades assistenciais da Cidade da Luz, instituição fundada e presidida por José Medrado, totalmente voltada para o serviço ao próximo. Composta a mesa de trabalhos, foi a vez de serem homenageados os Cavaleiros da Luz deste ano: a presidente do TRT da 5ª Região, juíza Dolores Correia, o deputado federal Jorge Khoury, a arquiteta Inês Fráguas, o paulista Dario Silveira e o representante da Comunidade do Pilar, Roque Matos Cardoso.

PALESTRAS

Na palestra de abertura, o médium José Medrado falou sobre o tema que norteou todos os trabalhos do V EncomLuz: “Necessidades Humanas: O Encontro do Ser e Ter”, explicando que existe a necessidade de se quebrar o modelo que associa uma vida sem prosperidade (ter) ao verdadeiro sentido espiritual (ser).

“Nosso objetivo é desmistificar esta incompatibilidade, porque os anseios materiais das pessoas podem ser compatíveis com a sua verdadeira essência.”

O segundo dia de trabalhos começou com uma sessão de meditação conduzida pelo próprio Medrado e pelas conferências de espíritas e espiritualistas reconhecidos nacionalmente como Adenauer Novaes que falou sobre “Como Encontrar o Verdadeiro Eu”; “Verdadeiras e Falsas Necessidades Humanas”, por Djalma Argollo; José Antônio Hartmann Jr. que falou

sobre “Medo do Sofrimento”; “A Sombra das Religiões”, tema do médico Adalto Magalhães; Luiz Queiroz que falou sobre “O Corpo Reprimido”; “O Resgate da Auto-Estima”, tema do terapeuta Kau Mascarenhas; a professora Ednólia Peixinho que falou sobre “O Sentido Espiritual das Crises”; e “Obsessão e Auto-Obsessão”, por Júlia Nezu, da União das Sociedades Espíritas do Estado de São Paulo, que encerrou os trabalhos no sábado. Entre um grupo de palestras e outro, havia intervalos para uma sessão de Perguntas e Respostas e para momentos de entretenimento, que contaram com as colaborações voluntárias de artistas, músicos, cantores e compositores como Roberto Mendes, Carlinhos Cor das Águas, Jorge Zárath, Margareth Menezes, entre outros.

No domingo pela manhã, dia 22, os trabalhos recomeçaram com nova sessão de meditação conduzida e as palestras de André Peixinho, que falou sobre “Perdas Necessárias”; José Me-

drado, que abordou “A Necessidade de se Exercer as Emoções”, Ary Quadros que falou sobre “Mecanismos Energético-Espirituais para a Cura e a nutricionista Célia Queiroz, que falou sobre “Morte: a Única Certeza.” Mais do que um evento espírita, o V EncomLuz foi um grande encontro de pessoas e entidades espiritualistas com o objetivo de discutir alternativas para o futuro da humanidade. Alternativas transformadoras com vista a um mundo de felicidade, paz e harmonia, onde as necessidades do Ser e do Ter caminhem por uma mesma trilha, em busca de uma mesma meta.

A Cidade da Luz, promotora do evento, sentiu-se honrada em receber participantes do nosso estado e delegações de diversos estados brasileiros. Agradece, portanto, a todos aqueles que compareceram ao Centro de Convenções durante a realização do V EncomLuz. Começa, a partir de agora, a planejar o sexto encontro para o ano de 2003.